

広報

はつらつ 長瀬



ながとろ

Public Relations Nagatoro

岩畳リフレッシュ大作戦実施報告

昨年度に引き続き、国指定の名勝及び天然記念物「長瀬」の岩畳において、第2回岩畳リフレッシュ大作戦を実施しました。

当日は、町内の事業所・団体の皆様、ボランティアの方々、町議会議員、町・県職員など約180名が参加し、岩畳に茂った雑草の刈り取りを行いました。約1時間の作業により岩肌がよく見える景観がよみがえり、長瀬を代表する景勝地の保全につながりました。

ご協力いただいた皆様に、心より感謝申し上げます。

本事業は、リバーサイドフェニックスゴルフクラブ、朝霞パブリックゴルフ場、川口市浮間ゴルフ場のゴルファーの皆様からの緑化協力金による助成を受けております。



公益社団法人
ゴルフ緑化促進会



公益財団法人
河川財団



町HP



フェイスブック
「長瀬町(Nagatoro)」



インスタグラム
「ながとろ」

令和8年7月1日発行

発行・編集／長瀬町役場 ☎0494-66-3111(代)
〒369-1392 埼玉県秩父郡長瀬町大字本野上1035-1

7

No. 759

地震・大雨・土砂災害

1. 地震への備え

地震が発生したとき、被害を最小限におさえるためには、一人ひとりがあわてず適切な行動をすることが極めて重要です。そのためには、皆さんが地震について関心を持ち、いざというときに落ち着いて行動できるように、日ごろから地震の際の心構えを身につけておくことが大切です。

あなたを守る次の行動

- ①まずは落ち着いて身の安全を
 - ②あわてず冷静に火災を防ぐ
 - ③塀ぎわや、がけに近寄らない
 - ④避難は徒歩で、持ち物は最小限に
 - ⑤正しい情報の入手を
 - ⑥協力しあって応急救護を
 - ⑦協力しあって救出活動を
 - ⑧路上に車を置くときは、鍵をつけたままで
- ※災害対応ガイドブック（ハザードマップ）は、役場総務課で配布しています。ご利用ください。

長瀬町災害対応ガイドブック（ハザードマップ）保存版

本書にはハザードマップの他に災害に関する各種情報が盛り込まれています。日頃から目を通し、災害に対する知識を深めていきましょう。



2. 台風・大雨への備え

6月から10月にかけては「出水期」と呼ばれ、梅雨前線や台風の影響により、大雨となることが多く、令和元年台風第19号（令和元年東日本台風）の際は、当町でも住宅や道路等に被害が発生しました。気象情報等に十分注意し、早めの対応を心がけることが大切です。

あなたを守る次の行動

- ①気象情報や県災害情報メールなどの情報に注意
- ②テレビアンテナの支線補強
- ③煙突の支持補強や屋根の破損箇所の確認
- ④窓などの破損防止
- ⑤飛ばされる物、破損する物の固定・移動
- ⑥庭木などの固定
- ⑦排水溝の清掃・整備

●ダムの放流警報にご注意ください●

上流の大雨などで、やむを得ずダムにたまった水を流す場合があります。このときは、サイレンや放送でお知らせします。

川の水が急に増えることがありますので、サイレンが鳴ったら落ち着いて川から離れてください。

また、局地的な集中豪雨などにより、サイレンが鳴らずに、川の水が急に増えることもありますので、雷の音が聞こえたら、すぐに川から離れてください。

※放流警報設備…親鼻橋から白鳥橋までの間に6箇所設置されています。

3. 土砂災害への備え

土砂災害の危険から身を守るのはあなた自身です。家や職場の周囲は安全ですか。危険な場所を点検し、防災情報を収集するなど日頃の備えを万全にし、いざとなったら、早めの避難を心がけることが大切です。

あなたを守る次の行動

- ①土砂災害発生危険度が高い地区には、避難指示などが発令される場合があります。（避難指示などは、夜間でも発令する場合があります。最新の情報収集に努めてください。）

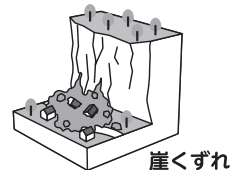

崖くずれ

- ②土砂災害危険警報などが発表されていなくても、斜面の状況には常に注意を払い、普段とは異なる状況に気がついた場合には、直ちに周りの方と安全な場所に避難するとともに、役場や秩父消防署北分署、秩父警察署に連絡してください。

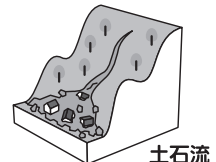

土石流

※県では土砂災害警戒区域の指定のため基礎調査を実施して、土砂災害のおそれのある区域などを指定しています。既に、町内全域の各地区で、土砂災害警戒区域131箇所及び土砂災害特別警戒区域116箇所が指定されています。

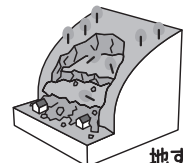

地すべり

4. 避難情報等について

令和8年5月29日より、気象の警報の名称と区分が表のとおり大きく変更となりました。

変更点の概要は次のとおりです。なお、その他の避難方法の発令の部分は変更ありません。避難情報や町からの各種情報は、防災行政無線やながとろ安心・安全メール等でお知らせします。

★変更点の概要

- ①警報・注意報の情報名に「レベル」が付記されます。
- ②河川氾濫について「特別警報」が新設され警戒レベルとの対比が視覚的に分かりやすくなりました。
- ③警戒レベル4相当の情報は「危険警報」として発表されます。

令和8年度 長瀬船玉まつり 各種募集について

令和8年度『長瀬船玉まつり』を8月15日(土)に開催するにあたり、以下の募集を行います。

◆灯籠（1基1,000円）【締切：7月24日金】

皆さまの思いを込めた灯籠をお預かりし、まつり当日の夕暮れ時にお流します。

◆メッセージ花火（尺玉1発80,000円）【締切：7月17日金】

記念日、会社のPR、家族の健康など、あなたのオリジナルメッセージをつけて花火を打ち上げます。メッセージ花火を申込みいただいた方には、特別観覧場所「入場券」10枚をお渡しいたします。

◆花行事【締切：7月10日金】

まつりプログラムのなかの「万灯船」に花行事の衣装を着て乗船します。

対象：町内在住の6年生で花行事に参加したことのない児童。

※応募者多数の場合は抽選となります。また、締切日までに定員に満たない場合は、町内在住の5年生を対象に追加募集を行います。

◆その他

まつり当日の午後1時から午後10時までお手伝いしていただけるスタッフを募集します。（謝礼有り）

申込み 長瀬船玉まつり実行委員会事務局
（一般社団法人長瀬町観光協会内） ☎66・3311

ガソリン・灯油・軽油の運搬容器について

ガソリン・灯油・軽油は、消防法上の危険物に該当します。

火災等の甚大な被害を防ぐため、消防法に定める安全基準に適合した容器を使用してください。

ガソリン



金属製の携行缶

灯油



携行缶に「灯油」と表示するか
「灯油用」の表示のある容器

軽油



携行缶に「軽油」と表示するか
「軽油用」の表示のある容器



KHKまたはUNマークが表示された容器は、安全基準をクリアした証となります。



水用ポリ容器、ペットボトル、開封済みの混合油用容器等を使用しない。

セルフスタンドでは、利用者自らガソリンと軽油を容器に入れることはできません。必ず従業員にお声掛けください。

※灯油は、専用の注入機で利用者自ら容器に入れることができます。



問合せ 秩父消防本部 予防課 危険物担当 ☎21・0121

【特定外来生物】クビアカツヤカミキリが急増！

クビアカツヤカミキリはサクラ等のバラ科を中心とした樹木を食い荒らし、枯死や落枝、倒木等の被害を引き起こすため、特定外来生物に指定されています。

今が成虫の発生時期です。クビアカツヤカミキリを確認したときは、速やかに捕殺し、町へ情報提供をお願いします。また、特定外来生物は生きたまま運搬すると法律違反となります。皆様のご協力をお願いいたします。

【クビアカツヤカミキリの特徴】

成虫の胸部（クビ）が赤色、他の部位は黒色で、発生時期は6月中旬～8月下旬
幼虫期を木の幹の中で過ごす

被害を受けた木にフラス（木くずとフンの混じったもの）が溜まる
サクラ、ウメ、モモ等のバラ科の樹木に被害を与える

町では被害拡大防止のため、成虫拡散防止用ネットや殺虫剤の配布、伐採等の補助金を実施しています。

詳しくは町ホームページの「ごみ・生活環境」でご確認ください。

<https://www.town.nagatoro.saitama.jp/life/>



問合せ 町民課 環境衛生担当 ☎66・3111 内線126

長瀬町物価高騰支援 上水道未加入世帯に飲料水を配布します。

国の物価高騰対応重点支援地方創生臨時交付金を活用し、上水道未加入のため水道料金の減免の支援を受けることのできない世帯に対し、飲料水を配布します。

◎配布対象者

- (1)申請日時点において、長瀬町の住民基本台帳に記録されている者で構成する世帯
- (2)住民基本台帳に記載の住所地において、秩父広域市町村圏組合の上水道未加入（上水道を利用していない）世帯

◎配布方法

1世帯につき1回当たり12本（2リットのペットボトル）とし、8月、10月、12月の年3回配布します。

◎配布申請

長瀬町物価高騰対応飲料水配布事業申請書兼請求書を、町民課環境衛生担当へ提出してください。

※申請書兼請求書の用紙は、町民課に用意してあるほか、町ホームページに掲載します。

問合せ 町民課 環境衛生担当 ☎66・3111 内線126

「県立長瀬玉淀自然公園」内における行為の許可・届出手続きについて

長瀬町は、全域が「埼玉県立長瀬玉淀自然公園」に指定されています。

自然公園は、地域の自然環境を守る観点から、その風致景観の質により「特別地域」と「普通地域」とに区分され、その区分によって規制を受ける行為がそれぞれ「埼玉県立自然公園条例」によって定められています。

その中でも、荒川沿い周辺・宝登山周辺の区域は特別地域に指定されています。また、大字岩田、井戸、風布地区は全域が特別地域です。なお、その他の地区は一部が特別地域となっています。

◆特別地域内で許可が必要な主な行為

- ・工作物（建築物など）の新築、改築、増築
- ・木竹の伐採、鉋物の掘採、土石の採取
- ・屋外広告物、屋外広告物に類するものの設置、掲出、表示
- ・土地の開墾や土地の形状変更（造成など）
- ・屋根、壁面、塀等の色彩の変更

◆普通地域内で届出が必要な主な行為

- ・一定規模以上の工作物（建築物など）の新築、改築、増築
建築物…高さ13m超又は延べ面積1000㎡超 鉄塔…高さ30m超
- ・屋外広告物、屋外広告物に類するものの設置、掲出、表示
- ・土地の開墾や土地の形状変更（造成など）

◆事前相談

県立長瀬玉淀自然公園の区域内で、許可の申請や届出を要する行為を行うときは、秩父環境管理事務所へ事前にご相談ください。

なお、許可の申請や届出に関する書類の受付窓口は、町民課環境衛生担当となります。

問合せ 秩父環境管理事務所 ☎23・1511 / 町民課 環境衛生担当 ☎66・3111 内線126

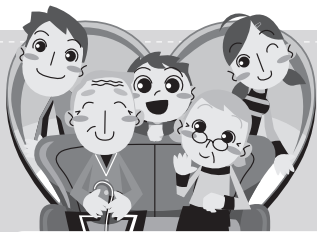

健康・福祉・介護のひろば

健康ばなし

熱中症予防！

エアコンを上手に活用しましょう！

熱中症は体内に熱がこもってしまうことで発生の危険性が高くなります。気温が上がり、外での厳しい環境で過ごすことが多くなる時期のため暑さ対策が必要不可欠です。そこで、熱中症を防ぐためには適切にエアコンを使用したり、水分や塩分を摂取することが重要です。

屋内では室温の目安を28℃にして過ごす、屋外では涼しい服装で過ごしたり、日傘・帽子を活用したりなども熱中症予防に効果的です。特に近頃は昼夜問わず猛暑となっているため、夜間もエアコンを適切に使用しましょう。

町内には、「涼み処ながとろ」が3カ所設置されているので、是非涼みにご利用ください。

涼み処ながとろ

- ・長瀬町役場
- ・長瀬町中央公民館
- ・多世代ふれ愛ベース長瀬



問合せ 健康こども課 健康づくり担当 ☎66・3111 内線132、133

放課後児童クラブで働きませんか？（常時募集）

長瀬第一小学校敷地内にある、町営の学童（長瀬一小放課後児童クラブ）では、町が雇用する支援員・指導員が児童を保育しています。利用者の児童に適切な遊びと生活の場を与え、その生活指導を行い、子ども達の成長をサポートするお仕事です。

子どもが好きで、体力と意欲がある方のご応募をお待ちしています。

学童についてもう少し詳しく知りたい、実際の様子を見学したい、応募したい等のご希望がある場合には、下記担当までご連絡ください。

（勤務日等について）

学校開設日・・・午後1時30分～6時30分

長期休業日（夏休み等）・・・午前7時30分～午後6時30分（シフト制）

※土曜日は利用者がある場合のみ勤務となります。

※勤務日数については相談可能です。

※保育士・幼稚園教諭・教員免許などの資格をお持ちの方、実務経験のある方など歓迎しております。

問合せ 健康こども課 子育て支援担当 ☎66・3111 内線134

菓子セットをいただきました

この度、公益社団法人青少年育成支援 大和の心様から、長瀬一小放課後児童クラブ室に菓子セットのご寄附をいただきました。厚く御礼申し上げます。

菓子セットを受け取った児童たちは、思いがけないプレゼントに大喜びでした。

【5月21日】



7月は虐待ゼロ推進月間です！

虐待はいかなる理由があっても禁止されるものです。虐待を発見した、虐待を受けている、虐待をしてしまったなどの場合は、「埼玉県虐待通報ダイヤル#7171」に電話してください。（ひかり電話、IP電話、ダイヤル回線を利用の場合0120・80・7171、どちらもつながらない場合は048・762・7533へ）

★詳細は埼玉県ホームページをご覧ください。

<https://www.pref.saitama.lg.jp/a0601/20170711.html>



STOP！熱中症！～自分と大切な人を守るために～

日中の気温が上がり、熱中症のリスクが高まっています。熱中症は「室内」や「夜間」でも発症します。「自分は大丈夫」という過信が一番の危険です。次のポイントを参考に、暑い季節を元気に乗り切りましょう！

① 毎日の生活でできる「熱中症予防」

- (1)喉が渇く前に水分を！コップ1杯の水を定期的に。汗をかいたときはスポーツドリンクなどで塩分も補給しましょう。
- (2)エアコンを我慢しないで！室温が28度を超えないよう、エアコンや扇風機を上手に使いましょう。
- (3)外出時は帽子や日傘を使い、風通しの良い涼しい服装を心がけてください。

② こんな症状には注意！【熱中症のサイン】

- (1)めまい、立ちくらみ
- (2)筋肉の痛み、こむら返り
- (3)大量の汗、または逆に全く汗が出ていない
- (4)頭痛、吐き気、体がだるい

③ もしもの時の応急処置

周囲で具合の悪い方を見かけたら、すぐに声をかけてください。

- (1)涼しい場所へ：エアコンの効いた室内や日陰へ移動。
- (2)体を冷やす：首の周り、脇の下、太ももの付け根などを冷やす。
- (3)水分・塩分補給：自分で飲める場合は、水分をゆっくり飲ませる。



消防署からのお知らせ

暑い時間帯は、無理な外出を控えましょう。

特に高齢者の方や小さなお子様は注意が必要です。

意識がない、呼びかけに応じない場合は「迷わず119番」へ！

問合せ 秩父消防署北分署 ☎62・7119

令和8年度健康長寿歯科健診

埼玉県後期高齢者医療広域連合では、今年度中に76歳又は81歳を迎えられる被保険者を対象として、健康長寿歯科健診を実施します。お口の健康は、全身の健康につながります。疾病の予防や健康増進のため、ぜひ受診してください。

対象者 次のいずれかに該当する後期高齢者医療の被保険者の方

- ①昭和25年4月2日から昭和26年4月1日までに生まれた方
- ②昭和20年4月2日から昭和21年4月1日までに生まれた方

実施期間 令和8年7月1日(水)から令和9年1月31日(日)まで

その他 申込手続等の詳細は、対象者宛てに6月下旬に送付した受診案内をご覧ください。

問合せ 健康長寿歯科健診コールセンター ☎0120・982・865

メール：info2026@shikakenshin-saitama.com

簡単な手話を覚えましょう【第76回】

「FAX番号を教えてください」の手話表現



左手の親指を耳に小指を口に当て、手のひらを下に向けた右手を前に出します。



甲を前に向けて立てた両手3指をつけ合わせます。



右手人差し指の指先を、額に向けて2回上方から指します。



動画はこちらから

協力：ちちぶ広域聴覚障害者協会 担当：福祉介護課 ☎66・3111

給付年金コーナー

年金を受けている方が亡くなったとき

年金を受けている方が亡くなると、年金を受ける権利がなくなるため、「受給権者死亡届（報告書）」の提出が必要です。

なお、日本年金機構に個人番号（マイナンバー）が収録されている方は、原則として、「受給権者死亡届（報告書）」を省略できます。

また、年金を受けている方が亡くなったときにまだ受けとってない年金や、亡くなった日より後に振込みされた年金のうち、亡くなった月分までの年金については、未支給年金としてその方と生計を同じくしていた遺族が受けとることができます。

未支給年金を受けとれる順位

- (1) 配偶者 (2) 子 (3) 父母 (4) 孫 (5) 祖父母 (6) 兄弟姉妹
(7) その他 (1) ~ (6) 以外の3親等内の親族

※亡くなった方に一定の条件が当てはまる遺族が居る場合、遺族年金等を受けとることができます。

詳しい内容については日本年金機構ホームページ (<https://www.nenkin.go.jp>)をご覧ください。

問合せ 秩父年金事務所 ☎27・6560

国民健康保険税の滞納が続くと特別療養費の対象となる場合があります！

国民健康保険税を1年以上滞納すると特別療養費の対象となることがあります。

【特別療養費とは】

特別療養費は、医療機関での医療費を一時的に全額（10割）負担いただくこととなりますが、その後に役場町民課へ領収書を持参し、申請を行うことで保険給付分を受け取ることができる制度です。

一時的であっても、医療費の全額負担は重いものです。そのため、特別な事情があり国民健康保険税を納付できないときは、早めに税務会計課へご相談ください。

問合せ 税務会計課 管理担当 ☎66・3111 内線116

介護保険料「納入通知書」「特別徴収開始通知書」発送のお知らせ

65歳以上の方のうち、納付書で介護保険料を納付していただく方へ、令和8年度分の納入通知書を発送します。

また、年金からの天引きにより介護保険料を納付していただく方には、令和8年度分の特別徴収開始通知書を7月下旬に発送する予定です。

介護保険制度は助け合いの制度です。被保険者の皆さんにご負担いただく介護保険料は、制度運営の大切な役割を担っています。介護保険料の納付にご理解とご協力をお願いします。

■納付書による納付（普通徴収）

年金額が年額18万円未満の方や、老齢福祉年金を受給している方が対象です。

■年金からの天引き（特別徴収）

年額18万円以上の老齢（退職）年金・障害年金・遺族年金を受給している方が対象です。

問合せ 福祉介護課 介護包括ケア担当 ☎66・3111 内線143

7月の納期

●固定資産税（第2期分）

●介護保険料
■普通徴収（第1期分）

●国民健康保険税
■普通徴収（第1期分）

●後期高齢者医療保険料
■普通徴収（第1期分）

※納期限は7月31日(金)です。口座振替の場合は7月27日(月)が振替日になりますので、ご利用の方は残高をご確認ください。

問合せ 役場 ☎66・3111 固定資産税 税務会計課 課税担当 内線113
国民健康保険税 税務会計課 課税担当 内線112
介護保険料 福祉介護課 介護包括ケア担当 内線143
後期高齢者医療保険料 町民課 給付担当 内線123

国民健康保険資格確認書／資格情報のお知らせを発送します

現在お持ちの資格確認書及び資格情報のお知らせ（資格情報通知書）の有効期限は、**令和8年7月31日まで**となっています。マイナンバーカードの健康保険証利用登録状況により、被保険者証の代わりとなる「資格確認書」または「資格情報のお知らせ」を発送します。

《マイナ保険証（健康保険証利用登録をしたマイナンバーカード）をお持ちでない方》

「資格確認書」を**特定記録郵便**で送付します。資格確認書は、医療機関などの窓口で提示することで、一定の窓口負担で医療を受けることができます。

《マイナ保険証をお持ちの方》

「資格情報のお知らせ」を**普通郵便**で送付します。マイナ保険証で受診していただきますが、マイナ保険証が利用できない医療機関などで、マイナ保険証と一緒に提示することで、一定の窓口負担で医療を受けることができます。

新しい資格確認書または資格情報のお知らせは、7月中旬を目安に発送します。

記載内容に誤り等がありましたら、町民課までご連絡ください。

なお、有効期限の過ぎた古い資格確認書は、個人情報等にご注意の上、各自で破棄していただくか、役場町民課にお持ちください。

～国保からのお願い～

国民健康保険への加入・脱退の手続きは、事業所などからの報告により自動的にされるものではなく、本人（家族）が手続きをする必要があります。

次のような方は、資格確認書または資格情報のお知らせ、マイナ保険証、年金手帳及び来庁者と被保険者の身分証明書を持参し、役場町民課で手続きをお願いします。

※1 就職して職場から資格確認書／資格情報のお知らせを交付された方、その扶養に認定された方

※2 会社を退職された方、任意継続が終了された方

（※2に該当する方は資格を喪失されたことが分かる証明書も併せてご持参ください）

問合せ 町民課 給付担当 ☎66・3111 内線125

後期高齢者医療制度のお知らせ

◆資格確認書／資格情報のお知らせを発送します◆

現在お持ちの資格確認書の有効期限は、**令和8年7月31日まで**となっています。マイナンバーカードの健康保険証利用登録状況及び年齢により、「資格確認書」または「資格情報のお知らせ」を発送します。

《マイナ保険証をお持ちでない方及び令和8年8月1日時点で85歳以上の方》

「資格確認書（ピンク色）」を**特定記録郵便**で送付します。資格確認書は、医療機関などの窓口で提示することで、一定の窓口負担で医療を受けることができます。

《マイナ保険証をお持ちの85歳未満の方》

「資格情報のお知らせ」を**普通郵便**で送付します。マイナ保険証で受診していただきますが、マイナ保険証が利用できない医療機関などで、マイナ保険証と一緒に提示することで、一定の窓口負担で医療を受けることができます。

新しい資格確認書または資格情報のお知らせは、7月中旬を目安に発送します。

記載内容（氏名・生年月日など）に誤りがありましたら、町民課までご連絡ください。

なお、有効期限の過ぎた古い資格確認書（茶色）は、個人情報等にご注意の上、各自で破棄していただくか、町民課にお持ちください。

※マイナ保険証をお持ちの85歳未満の方でも、資格確認書の交付を希望する場合は、申請により資格確認書が交付されます。来庁者の本人確認書類（運転免許証、マイナンバーカード等）及び被保険者のマイナンバーカード、資格確認書、資格情報のお知らせのいずれか1つをお持ちの上、町民課へ申請してください。

◆保険料の「納入通知書」を発送します◆

後期高齢者医療制度に加入されている方は、前年の所得等に応じた保険料を納めていただきます。保険料は、通常は年金からの天引き（特別徴収）となりますが、加入されて間もない方や、昨年と一昨年で所得に大きな差がある方などについては、納付書又は口座振替による納付（普通徴収）となります。令和8年度分の納入通知書を7月中旬を目安に発送しますので、納期限までに納付をお願いします。

なお、納入通知書が届いた方で口座振替を希望される場合は、金融機関への届出印またはキャッシュカードを持参のうえ、町民課又は口座振替取扱い金融機関で手続きしてください。

※口座振替は、税目ごとに手続きが必要となります。町税や介護保険料等を口座振替されている場合でも、別途手続きが必要となります。

問合せ 町民課 給付担当 ☎66・3111 内線123

修心館剣道スポーツ少年団が各大会で好成績！第60回全国道場少年剣道大会に出場決定！

第53回埼玉県道場少年剣道大会が吉見町で開催され、小学生団体の部で出場した今井優陽さん、町田幸永君、染野心太郎君が上位の成績を収め、7月28日に日本武道館で開催される、第60回全国道場少年剣道大会の出場権を獲得しました。

【4月25日】



修心館剣道スポーツ少年団では団員を募集しています。

また、第70回寄居地方武道大会が寄居町で開催され、小学生団体の部で出場した今井優陽さん、町田幸永君、染野心太郎君が準優勝、一般男子団体の部で出場した勝山遥斗さん、松本凌二さん、杉浦啓示さんが第三位に入賞しました。

【5月5日】



問合せ 小島光正
☎090・4525・1590

ジュニアリーダー養成講習会 開講式

令和8年度長瀬町青少年育成会連絡協議会主催の中学生を対象とした「ジュニアリーダー養成講習会」の開講式を中央公民館で行いました。

ジュニアリーダー養成講習会では、様々な活動を通じてコミュニケーション能力やボランティア精神、レクリエーションの企画・演出力を身につけることで、子ども会のリーダーとして活躍できる人材の育成を目指しています。

【5月17日】



第36回関東小学生選抜大会3位入賞・第40回全日本小学生選抜大会出場決定

第36回関東小学生選抜ソフトボール大会が、千葉県蘇我スポーツ公園フクダ電子グラウンドで開催され、県代表として出場した長瀬スターズソフトボールスポーツ少年団が見事3位に入賞しました。

【4月18日、19日】

また、第40回全日本小学生埼玉県予選会で優勝し、7～8月に鹿児島県南九州市で開催される第40回全日本小学生男子ソフトボール大会への出場権を獲得しました。県代表として、全日本大会での活躍を期待しています。

【5月3日、5日】

長瀬スターズでは、新規団員を募集しています。毎週土日の午前中、長瀬第一小学校で練習しています。一緒にソフトボールで汗を流しましょう！

問合せ 長瀬スターズ代表 大野智弘
☎090・9679・5080



関東小学生選抜大会3位入賞



第40回全日本小学生埼玉県予選会優勝

令和9年4月1日採用職員を募集します

長瀬町のために働きたい方、生まれ育った故郷に貢献したい方、長瀬町に居住して町を盛り立てていきたいと考えている方、ぜひご応募ください。

◆職種・採用予定人員・受験資格

試験職種	採用予定人数	受験資格
一般事務職	3名程度	平成9年4月2日から平成21年4月1日までに生まれた方（令和9年4月1日現在：18歳～29歳）

※日本国籍を有しない人又は地方公務員法第16条に規定する欠格条項に該当する方は受験できません。

◆試験日程・試験内容等

《第1次試験》 令和8年9月20日(日)

①職務能力試験 ②職務適応性検査 ③作文試験

職務能力試験の内容は、公務員試験対策不要の内容となっており、民間企業志望者も受験しやすいものとなっています。

《第2次試験》 令和8年10月中旬予定 面接試験

◆試験場所

長瀬町役場

◆受付期間及び時間

7月3日(金)～7月24日(金)

午前8時30分～午後5時15分（土曜日・日曜日、祝日を除く）

郵送の場合は、7月24日(金)必着

※試験の詳細は、試験案内をご確認ください。試験案内及び申込書等は、総務課で配布しているほか、町ホームページからも入手することができます。

問合せ 総務課 庶務担当 ☎66・3111 内線214



町長コラム

⑩「笑顔・元気・挨拶」

秩父地域にも、いよいよ本格的な夏の足音が聞こえてまいりました。町民の皆様におかれましては、いかがお過ごしでしょうか。

6月は、多くの地域の催しや総会で皆様と直接お会いし、交流を深める貴重な機会をいただきました。

6月4日には「元気モリモリ大会」の20周年記念大会に参加いたしました。平成18年に地域から始まったこの体操が、20年もの長きにわたり皆様に愛されていることに深く感銘を受けております。当日は91名もの皆様にご参加いただき、講師の山口有香先生による「笑いヨガ」で会場全体が笑顔に包まれました。健康維持には、こうした「地域のつながり」と「笑い」が欠かせません。これからも、この元気の輪が町中に大きく広がっていくことを心から願っています。

また、6月8日の「JAちちぶ皆野長瀬農産物直売会通常総会」にも出席いたしました。日頃より、長瀬の豊かな食を支えてくださっている生産者の皆様に、改めて深く感謝申し上げます。表彰を受けられた皆様、誠におめでとうございます。昨年度の売上が5億円を突破したという素晴らしい成果は、皆様の日々の努力の賜物です。これからも「見て・選んで・楽しめる」直売所として、地域の魅力を発信し続けていただけることを期待しております。

6月11日には町議会6月定例会が開催されました。議員の皆様からは貴重なご質問をいただき、20議案すべてを可決いただきました、ありがとうございました。

季節の変わり目は体調を崩しやすい時期です。急な雷雨や厳しい暑さが続くことも予想されますので、どうか皆様ご無理をなさらず、ご自愛ください。町民の皆様が健やかに、笑顔でこの夏を過ごされることを心よりお祈り申し上げます。



鈴木日出男

認定こども園

長瀬幼稚園

満3歳から入園できます
保育料無償

体験入園や
2歳児教室の情報

ウェブサイト



LINEでも
個別相談できます

LINE



幼稚園内の様子
をご覧ください

Instagram



2歳児教室実施中！
(給食費以外無料)



「広報ながとろ」有料広告主募集中!

1ヶ月単位での掲載可能。掲載をご希望の方は、下記担当までご連絡ください。※掲載位置は町が決定します。

サイズ 第1号：縦50mm×横85mm
(本誌) (1色刷り) 5,000円/月
第2号：縦50mm×横175mm
(1色刷り) 10,000円/月

問合せ 企画財政課 企画担当 ☎66・3111 内線222

お知らせ

自衛官等募集

●第2回一般曹候補生

受付締切 9月1日(火)

試験期日

1次WEB試験

9月22日(火)～9月24日(木)の間、
いずれか1日

2次試験

10月17日(土)～10月27日(火)の
間、いずれか1日

応募資格 18歳以上33歳未満の者

※令和9年4月1日までに18歳になる17歳含む

※32歳の者は、一部制限あり

●2等陸・海・空士(任期制自衛官)

受付期間 年間を通じて受付中

応募資格 18歳以上33歳未満の者

※令和9年4月1日までに18歳になる17歳含む

※32歳の者は、一部制限あり

※詳細はお問い合わせください。

問合せ

自衛隊秩父地域事務所 秩父郡市担当

広報官:満木業務用携帯

☎080・3431・0635

交通遺児等援護一時金のご案内

交通事故被害者のご家族への援護金について

埼玉県交通安全対策協議会では、埼玉県内在住の交通遺児等を対象に、援護一時金を給付しています。

※「交通遺児等」とは、交通事故(陸海空全ての交通機関の運行により生じた事故)により、死亡又は重い障害を負った保護者に養育されている18歳以下の子供をいいます。

給付対象者

埼玉県内に在住する令和7年4月1日以降に交通遺児等となった者(交通遺児等になった日現在18歳以下)

給付額

子供1人につき10万円(1回のみ)

給付時期

令和8年11月又は令和9年5月

提出期限

令和8年11月給付分

…令和8年8月31日(月)まで

令和9年5月給付分

…令和9年2月26日(金)まで

申請書類

各市町村、学校等で配布します。

提出先

みずほ信託銀行ウェルスマネジメント推進部信託業務開発チーム(公益信

託事務局)に郵送又は御持参ください。

住所

東京都千代田区丸の内1-3-3

☎03・6631・7638

問合せ

埼玉県交通安全対策協議会

☎048・825・2011

埼玉県県民生活部防犯・交通安全課

☎048・830・2955

5年以上、無事故、無違反の方を表彰します

受賞資格

秩父地方交通安全協会の会員で、10年以上の運転免許経験を有し、過去5年以上継続して、無事故・無違反の模範運転者

受付期間 7月1日(水)から

8月31日(月)まで

表彰式 10月17日(土)

午後2時から

横瀬町町民会館

必要書類

優良運転者表彰申請書

無事故・無違反証明書

交通安全協会会員証

問合せ先及び必要書類受取・提出場所

秩父地方交通安全協会(秩父警察署内)

☎23・7044

令和8年度第2回埼玉県警察官(巡査)採用試験案内について

受付期間 7月6日(月)から

8月14日(金)まで

第一次試験

(1)試験日 9月6日(日)

(2)合格発表 9月24日(木)

*社会人経験者Ⅰ・Ⅱ類区分は、10月2日(金)発表

第二次試験

(1)人物試験・体力検査

10月17日(土)から11月7日(土)の
いずれか1日を指定

*社会人経験者Ⅰ・Ⅱ類区分は、10月17日(土)又は10月18日(日)の
いずれか1日を指定

(2)最終合格発表 12月21日(月)

申込み・問合せ

インターネットによる申込み

秩父警察署 ☎24・0110

その他

○基礎能力検査(SPI)を導入(教養試験との選択制)

○社会人経験者区分を新設

詳しくは、秩父警察署までご連絡ください。

学習支援ボランティア募集

町内在住の小・中・高校生のための

学習支援教室で、学習を支援していただける方を募集します。

内容

(中・高生教室)

毎週木曜日 午後5時～7時

毎週土曜日 午後3時30分～6時

(小学生教室)

毎週水・金曜日

午後4時～7時30分

隔週土曜日 午前9時30分～

午後1時30分

対象

大学生 塾講師経験がなくても可

社会人 教育や福祉の仕事経験のある方を希望

※無償ですが、交通費とボランティア保険の加入費は負担します。

申込み

(一社)彩の国子ども・若者支援ネットワーク 本部ボランティア担当

【大学生担当】横田・折原

【社会人担当】山浦

☎048・831・2688

メール shiennet-honbu-vo@pony.ocn.ne.jp

保養施設「埼玉県伊豆潮風館」の利用

埼玉県伊豆潮風館は、障害のある方とご家族に健康増進やレクリエーションの場として利用していただくことを目的とした宿泊休養施設です。

障害者のみでなく高齢者や一般の方も利用可能です。

住所 〒413-0231 静岡県伊東市富戸字先原 1317-89

申込開始

①県内在住の障害者及びその家族

利用予定日の6か月前の月の初日

②上記①以外の65歳以上の高齢者や一般県民

利用予定日の3か月前の月の初日

申込み

電話、はがき、FAX、Eメールで直接施設へ。

☎0557・51・1504

FAX 0557・51・3436

メール izuchofukan@eagle.ocn.ne.jp

※月初日の予約申込に限り、電話のみの受付となります。(障害があるため電話できない場合は

FAX・Eメールも可)

※詳細はホームページを

ご覧ください。



障がいについて知ろう(あいサポート運動)

①あいサポーター研修

多様な障がいの特性を理解して、障がいのある方が困っている時にちょっとした手助けをするコツを学ぶ研修です。

日時 8月25日(火)

午後2時～3時30分

場所 歴史文化伝承館1階研修室

定員 30名(先着順)

②メッセージャー(講師)研修

一緒にあいサポートの輪を広げていく、研修等の『講師役＝メッセンジャー』を養成する研修を行います。

(①の研修や、過去にあいサポーター研修を受講された方が対象)

日時 9月15日(火)

午後6時30分～8時30分

場所 歴史文化伝承館 1階研修室

定員 20名 (先着順)

申込み 電話 (秩父市社会福祉協議会) 又は二次元コードから

①8月18日(火)まで

②9月8日(火)まで



問合せ 秩父市社会福祉協議会
☎22・1514
福祉介護課 福祉担当
☎66・3111内線145

県民向け手話講座

【手で話そう みんなで覚える手話講座inちちぶ】

あいさつ、自己紹介、基本的な対応などの手話を学びませんか？

日時 7月29日～8月19日の水曜日 午後3時～5時 (全4回)

場所 秩父市歴史文化伝承館 2階視聴覚音楽室など

定員 20名

対象 秩父都市に居住または通勤・通学する方 (18歳未満の方は保護者の同意が必要)

参加費 990円 (テキスト代)

申込み・問合せ
7月22日(火)までに電話またはFAXで福祉介護課まで
☎66・3111 内線145
FAX 66・3564

「8020よい歯のコンクール」参加者募集！！

第34回「8020よい歯のコンクール」が秩父都市歯科医師会により行われます。

コンクール当日出席可能な参加者を募集します。

自薦、他薦は問いませんので、皆さんの参加をお待ちしています。

日時 8月2日(日)

午前10時～

場所 秩父保健センター
(秩父市永田町4番地17)

対象

80歳以上 (令和8年4月1日現在)で、町内に在住し、自分の歯が20本以上ある健康な方 (当表彰を受けていない方)

申込締切

7月15日(火)までに下記の担当窓口へ直接、または電話でお申し込みください。

申込み・問合せ

健康こども課 子育て支援担当

☎66・3111 内線135

保育士就職フェア

埼玉県で保育士向けの就職フェアを開催します。

ご興味がある方は、ぜひご来場ください。

①大宮会場

日時 8月23日(日)・9月19日(土)
午後0時30分～午後4時

場所 ソニックシティビル 第1展示場

②越谷会場

日時 9月5日(土)
午後0時30分～午後4時

場所 サンシティホール ポルティコホール

保育所等のほか放課後児童クラブも出展予定です。詳細が決まりましたら、埼玉県および埼玉県社会福祉協議会のホームページにてご案内します。

問合せ 埼玉県福祉部 子ども支援課
☎048・830・3349

栄養ワンダー 2026 in ちちぶ

日時 7月26日(日)
午前10時～11時30分

場所 秩父市歴史文化伝承館 1階

費用 無料 (申し込み不要)

内容

講話「知らず知らずに忍び寄る血管病」～動脈瘤・足梗塞・深部静脈血栓症・下肢静脈瘤～
埼玉県立循環器・呼吸器病センター 血管外科長 原正幸先生
※塩分摂取チェック、栄養相談窓口、協賛業者の展示 等

さらに！

日本栄養士会「栄養の力でつながるプロジェクト2026」協賛メーカーのキウイフルーツを先着100名様にプレゼント！

主催 秩父都市栄養士会

問合せ 健康こども課 健康づくり担当
☎66・3111

皆野病院健康教室のお知らせ

日時 7月18日(土)
午後2時～3時

場所 皆野病院 2階会議室

内容

- 「脱水を知ろう」～採血の数字から身体のサインを読む～
講師 検査技師 茂木駿弥
- 「薬で変わる？糖尿病食の食べ方」
管理栄養士が伝えたい“今”の食事療法
～低血糖予防から、肥満治療薬まで～
講師 管理栄養士 新井香織

定員 30名 (事前申し込み不要)

参加費 無料

問合せ 医療法人徳洲会 皆野病院 栄養室 ☎62・6300(代)

夏の食中毒にご用心

気温・湿度が高くなるこれからの季節は、細菌が増えやすく、食中毒のリスクが高まります。

みんなで食中毒を予防しましょう。

【食中毒予防の3原則】

- ①食中毒菌を付けない
食材や手、魚や肉を扱った後のまな板や包丁もこまめに洗う。
生野菜にも食中毒菌が付いていることがあります。
 - ②食中毒菌を増やさない
調理したらすぐに食べる。
テイクアウト・デリバリーした食品もすぐに食べましょう。
 - ③食中毒菌をやっつける
食品は中心部まで十分加熱する。
- 問合せ** 秩父保健所 ☎22・3824

『文芸ながとろ』作品募集

長瀬町文化団体連合会では、『文芸ながとろ』を発行します。

つきましては、下記のとおり作品を募集しますので、皆さんご応募ください。

募集作品

詩1編 (25行以内)、短歌 (10首以内)、俳句・川柳 (10句以内)、隨筆・評論・民話等 (1,200字程度)

応募資格 町内在住・在勤者

応募方法 400字詰め原稿用紙を使用し (欄外に住所・氏名・年齢・電話番号を記入してください)、下記提出先に持参又は郵送してください。

応募期限 8月27日(休)

その他 作品は、返却しません。

提出先・問合せ

〒369-1302

長瀬町大字野上下郷3312
中央公民館内 文化団体連合会事務局
☎66・1800

秩父広域市町村圏組合職員募集

令和9年4月1日採用予定

消防職 4名程度
一般事務職・技術職・公務員経験者若干名

試験日 9月20日(日)※消防職
9月27日(日)

※詳細は組合ホームページをご覧ください。

問合せ 消防本部総務課

☎21・0120

事務局管理課

☎23・2242



サマージャンボプレミアム12億円

(1等8億円・前後賞各2億円合わせて)

サマージャンボ7億円

(1等5億円・前後賞各1億円合わせて)

サマージャンボミニ5千万円

(1等3千万円・前後賞各1千万円合わせて)

この宝くじの収益金は市町村の明るく住みよいまちづくりに使われます。

プレミアム: 1枚 500円

ジャンボ・ミニ: 1枚 300円

6月30日(火)3種類同時発売!

発売期間 6/30(火)～7/31(金)

公益財団法人埼玉県市町村振興協会

特定健診・後期高齢者健康診査等のご案内

特定健診・後期高齢者健康診査の対象の方に、令和9年3月31日まで使用できる受診券を送付しました。対象の方で、届かない方はお手数ですが連絡をお願いいたします。

自己負担なく無料で受診できますので、自分自身の健康状態を知るため、年に一度は健診を受診しましょう。

また、以下のとおり特定健診・後期高齢者健康診査と同時に肺がん検診等ができる集団健診（検診）を、下記の日程で実施します。特定健診・後期高齢者健康診査・若年健診・生活保護受給者等健診は各日先着45名となりますので、お早めにお申し込みください。

個別健診については、受診する医療機関の指示に従い、受診してください。

集団健診（検診）

期 日	8月18日(火)、19日(水)、10月28日(水)、29日(木)、30日(金)
受付時間	午後1時～2時30分（この時間内で指定をさせていただきます。）
会 場	長瀬町保健センター

内 容

- ①特定健康診査（40歳以上の国民健康保険加入者）
- ②後期高齢者健康診査（後期高齢者医療保険加入者）
- ③若年健診（35歳～39歳の国民健康保険加入者）
- ④生活保護受給者等健診（40歳以上の生活保護受給者等）

【健診内容】 ・身体測定（身長、体重、BMI、腹囲） ・血圧測定
・血液検査 ・尿検査（尿糖、尿蛋白） ・診察 ・心電図

【費 用】 無料

- (2)肺がん検診（40歳以上の町民）

【検診内容】 問診 ・胸部X線撮影

【費 用】 無料

※4月の希望調査で肺がん検診を希望された方は、申込みの必要はありません。

- (3)肝炎ウイルス検査（40歳以上の町民）※検査をしたことがない方

【検査内容】 血液採取による検査

【費 用】 無料

※4月の希望調査で肝炎ウイルス検査を希望された方は、申込みの必要はありません。

- (4)胃がんリスク検査（40歳・50歳の町民）

【検査内容】 血液採取による検査

【費 用】 900円

申 込 み 受付開始は7月6日(月)午前8時30分からです。

8月実施分は8月3日(月)までに、10月実施分は10月2日(金)までに役場窓口かお電話でお申し込みください。

※受付時間は午前8時30分～午後5時15分（土・日曜日、祝祭日を除く）

若年健診・生活保護受給者等健診

長瀬町国民健康保険加入者のうち35歳～39歳に該当する方で、健康診査を受ける機会のない方及び40歳以上で生活保護等を受給されている方は、8月・10月の集団健診（検診）と同日に健診を受けることができます。（集団健診のみとなります。）

受診を希望される方は、役場窓口で受診券と受診票を発行しますので、申請してください。



人のうごき 令和8年6月1日現在(前月比)



5月中の届出			
人口	6,154人(-10)	世帯数	2,851戸(+6)
男	3,033人(-4)	転入	20人
女	3,121人(-6)	転出	19人
出生	0人	死亡	11人(男6人・女5人)

◆休日在宅歯科当番医のお知らせ◆

下記の日時に歯科の救急患者の方に対して、当番歯科医療機関で歯科診療(応急処置)を実施します。

診療時間	午前10時～午後1時
7月20日(月)	田口歯科医院 秩父市黒谷 ☎22・1118

事前に当番歯科医療機関に電話してから受診してください。診療費用は通常の保険診療となりますので、保険証等をご持参ください。



問合せ 秩父市地域医療対策課 ☎22・2279

◆休日急患対応◆ まずは休日診療所または在宅当番医療機関を受診してください。 ※急遽、変更になる場合があります。

	在宅当番医療機関 診療時間：午前9時～午後6時	救急告示医療機関※ 診療時間：午前8時30分～翌朝午前8時30分	秩父郡市医師会休日診療所 診療時間：午前9時～午後5時 受付終了時間：午後4時30分
7月5日	金子クリニック (内) 秩父市山田 ☎21・7270	秩父市立病院 秩父市桜木町 ☎23・0611	休日診療所 (内・小) 秩父市熊木町 ☎23・8561 ※時間が変更になる場合があります。
7月12日	小鹿野中央病院 (内) 小鹿野町 ☎75・2332	秩父市立病院 秩父市桜木町 ☎23・0611	
7月19日	水野医院 (内) 秩父市山田 ☎22・3315	秩父市立病院 秩父市桜木町 ☎23・0611	
7月20日	影森クリニック (内) 秩父市下影森 ☎26・5548	皆野病院 皆野町 ☎62・6300	
7月26日	小鹿野中央病院 (内) 小鹿野町 ☎75・2332	秩父市立病院 秩父市桜木町 ☎23・0611	
8月2日	石塚クリニック (内・呼) 秩父市大野原 ☎22・6122	秩父市立病院 秩父市桜木町 ☎23・0611	

※重症救急患者優先のため、軽症と思われる場合にはお待ちいただく事があります。午後6時以降からは電話で確認の上、受診してください。

平日夜間急患対応	平日夜間小児初期急患対応 午後7時30分～10時(祝日は行いません)	救急電話相談
午後6時以降は必ず電話で確認の上、受診してください。	必ず電話で確認のうえ、受診してください。	24時間365日を実施しています。大人や子どもの相談に対応するとともに医療機関の案内をします。急な病気やけがに関して、看護師の相談員が医療機関を受診すべきかどうかなどアドバイスしますので、判断に迷ったときはお気軽にお電話ください。 ※NTTプッシュ回線、ひかり電話、携帯電話の場合 ☎#119(シャープ7119番) ※ダイヤル回線、IP電話、PHSの場合 ☎048・824・4199
月曜日 皆野病院 皆野町 ☎62・6300	あらいクリニック 秩父市本町 ☎25・2711	
火曜日 秩父市立病院 秩父市桜木町 ☎23・0611	秩父市立病院 秩父市桜木町 ☎23・0611	
水曜日 皆野病院 皆野町 ☎62・6300	皆野病院 皆野町 ☎62・6300	
木曜日 秩父市立病院 秩父市桜木町 ☎23・0611	秩父市立病院 秩父市桜木町 ☎23・0611	
金曜日 秩父市立病院 秩父市桜木町 ☎23・0611	秩父市立病院 秩父市桜木町 ☎23・0611	
土曜日 皆野病院 皆野町 ☎62・6300		

○受診の際、お薬手帳をお持ちの方は持参してください。
○平日、休日の救急医療体制については秩父郡市医師会HPでもご確認ください。
※受診する場合は、電話してからご来院ください。 秩父郡市医師会HP▶



★わが家のアイドル★1歳になったよ!!

応募方法 広報「ながとろ」では、毎月満1歳～1歳半位までの赤ちゃんを紹介しています。掲載を希望される方は、お子さんの顔写真にコメント(20文字以内)を添え、掲載したい広報発行月の前月1日までに企画財政課(2階)までお申込みください。申込書は町のHPよりダウンロードできます。応募が多く希望月に掲載できなかった方は、順次掲載いたします。

問合せ 企画財政課 企画担当 ☎66・3111 内線222

今月の町民ギャラリー(役場1階ホール)

今月は切り絵クラブの皆様の作品を展示しています。31日(金)まで展示しておりますので、ぜひご覧ください。

岩置作品抄

長瀬町俳句会・五月份例会

神域の句碑読みにけり新樹光
桶川市 野原 清
無人駅食み出しそうな燕の子
岩田 野村 芳子
どくだみの葉脈赤く陽に透いて
野上下郷 山本 令子
天に向き泰山木の花開き
秩父市 設楽 悦子
植ゑ終へし棚田五枚の夕景色
長瀬 五十嵐元克
風薫る酷と甘美のボクシング
長瀬 大森 由章
葱坊主密かな意思のあるような
本野上 塩谷 和彦
小さき店季節外れの桜餅
本野上 塩谷 俊子
たんぽぽの綿毛飛ばしてランドセル
岩田 根岸 貞子
青山椒つまめば全山匂ひ満つ
長瀬 艸子
打ち上げの席に色添ふ夕焼け
本野上 島田千代子
黒雲と予報気忙し甘藷植う
井戸 蓬井
懐しき笑顔集うや夏さどす
井戸 大澤 珠子
牡丹の花こぼれて我が身老い憩ふ
本野上 大塚 安子
夫と子が見え隠れした紫陽花路
岩田 忠一子
この時期はゴロゴロ様の
おなかの調子が悪いのかしら
長瀬 川辺みどり
妹の忌や堂の飛ぶころか
本野上 加藤 豊子



子育て支援事業レポート



町HP



フェイスブック

「長瀬町(Nagatoro)」



インスタグラム

「ながとろ」

「こどものための講座（性教育）」を実施しました！！

6月12日(金)長瀬第一小学校で1年生、2年生を対象に「こどものための講座（性教育）」を実施し、性教育の第一歩として、「プライベートパーツ、境界線と同意について」の講話を行いました。プライベートパーツでは皆真剣に聞き入り、恥ずかしい表現の時は照れくさそうな表情でしたが、「みんなの思いは分かるけど、決して恥ずかしいことではなく、とても大事なことなんだよ。だからこそ、ふざけて話したりしない。大切にすることなんだよ。」と伝えました。また、「境界線と同意」については、トランプを使いゲーム形式で楽しく行い、境界線（自分と他者との間にある見えない線）に入る時は同意を取らなくてはいけないこと、断られたら入ってはいけないことを学びました。

こども達は成長する中でいろんなことに興味を持ち、性についても同様です。正しい性教育を学ぶことで自分も周りの人達も大切な存在であること、お互いを尊重すること、引いては性被害の予防に繋がります。今後3～6年生についても学年に応じた内容で実施してまいります。また、保護者を対象に「親学講座～親の心構え～性のおはなし」を毎年実施しています。実施の際はお知らせしますので、ぜひご参加ください。



問合せ 健康こども課 子育て支援担当 ☎66・3111 内線135

子育て支援地域ボランティアを募集します！！

地域とこどもをつなぐための地域の方のボランティアを募集します。地域の方に支援をいただくことで、子育て中の親が孤立することなく、長瀬町の未来あるこども達が健やかな成長ができると考えております。子育て支援にご興味がある町内在住でご協力をいただける方は下記までお声かけください。お待ちしております。

問合せ 健康こども課 子育て支援担当 ☎66・3111 内線135

地域おこし協力隊活動レポート

地域おこし協力隊とは、大都市圏に住んでいた方が、地方に移住し、地域の活性化を図るとともにその地での自立定住を目指す取り組みです。協力隊員の紹介、活動内容等をご紹介します。

西山 純太郎さん

2月から地域おこし協力隊として活動しております、西山です。

私はこれまで養蜂業に携わっており、その経験を活かして、長瀬で採れたハチミツを使った加工品づくりなどに取り組んでいます。

「長瀬ならではのお土産品」を目指し、試行錯誤しながら商品開発を進めています。

長瀬へ引っ越してきて、まだ5ヶ月ほどということもあり、知らない場所や文化もたくさんありますが、日々地域を歩く中で、自然や景観、人の温かさなど、この町の魅力を強く感じています。

まだ長瀬の一部しか知りませんが、長瀬は、予想していたとおり、いやそれ以上に素敵な場所だと感じています。

これから地域のことをもっと学びながら、自分なりの形で長瀬の魅力発信や地域活性化に関わっていければと思っています。



養蜂作業

税務会計課・町民課窓口
●日曜開庁日 7月26日(日) 午前9時～正午 午後1時～午後5時
◆納税 ◆戸籍謄本・抄本の交付 ◆住民票の交付
◆印鑑証明書交付 ◆汲水券の販売 ※住民票・戸籍証明書の広域交付はできません。