

広報

はつらつ 長瀬



ながとろ

Public Relations Nagatoro

4月3日の宝登山神社例大祭で、
今年も宝登山神楽が奉納されました。



6

No. 758

令和8年6月1日発行

発行・編集／長瀬町役場 ☎0494-66-3111(代)
〒369-1392 埼玉県秩父郡長瀬町大字本野上1035-1



町HP



フェイスブック
「長瀬町(Nagatoro)」



インスタグラム
「ながとろ」

令和8年度 区長さんを紹介します

町民の皆さんと行政との橋渡し役としてご尽力いただく、区長さんを紹介します。

1年間よろしく願いいたします。

○区長会 会長・副会長 (敬称略)

役職	氏名(行政区名)
会長	村田 嘉行(五区)
副会長	布施 幸男(根岸区)
	伊藤 雅彦(宮沢区)
	福島 勉(井戸下郷区)



令和8年度 第1回区長会議の様子

行政区名	区長名
上長瀬区	金井 敬三
長瀬上区	玉川 友行
大木小路区	増田 貴昭
長瀬区	堀口 智
長瀬宝登山区	小林 健二
五区	村田 嘉行
下山区	豊田 世津夫
上宿中宿区	佐久間 寿一
石原区	石間戸 孝之

行政区名	区長名
根岸区	布施 幸男
下宿区	佐野町 明
原区	大島 瑠美子
上袋区	西谷 俊一
下袋区	田嶋 勝則
中野上区	四方田 明
杉郷区	森田 典好
辻区	福田 哲也
宮沢区	伊藤 雅彦

行政区名	区長名
滝の上区	根岸 秀幸
小坂区	染野 真弘
矢那瀬上郷区	石井 敏夫
矢那瀬下郷区	野原 義治
岩田区	新井 知広
井戸下郷区	福島 勉
井戸中郷区	大澤 裕二
井戸上郷区	大澤 優巳
風布区	大野 富健

町長・議長・教育長の交際費を公開します

【令和7年4月～令和8年3月分】

行政の透明性を高め、情報を町民の皆さんと共有し、開かれた信頼される町政を実現するため、町長・議長・教育長の交際費を公開します。

(単位：円)

項目	町長		議長		教育長	
	件数	金額	件数	金額	件数	金額
祝金	15	76,000	6	26,000	1	5,000
見舞金						
香料	3	20,000	1	10,000	1	10,000
供花・花環	2	11,000				
会費	50	319,300	20	107,000	6	29,000
広告料						
協賛金	2	8,000			1	5,000
その他	2	14,000			4	4,680
合計	74	448,300	27	143,000	13	53,680

問合せ 総務課 庶務担当・議会事務局・教育委員会
☎66・3111 内線215、402、304

令和7年度 情報公開制度・個人情報保護制度 実施状況を公表します

●情報公開制度における請求状況

区 分		公文書の名称・内容	決定内容	実施機関 (担当課)	開示方法	決定日
申出	請求					
	○	長瀬町大字野上下郷地内の航空写真	全部開示	町長 (税務会計課)	用紙に出力 したものの 交付	R7. 5.13
○		長瀬町大字長瀬地内の航空写真 家屋台帳全部事項書	全部開示	町長 (税務会計課)	用紙に出力 したものの 交付	R7. 5.30
○		健康子ども課で契約する保険事業を実施する際に 雇用する看護師に係る障害総合保険の保険証券の 写し	一部開示	町長 (総務課)	用紙に出力 したものの 交付	R7. 6.11
○		長瀬町の地番現状図	全部開示	町長 (税務会計課)	CD-Rに複 写したもの の交付	R7. 6.24
○		長瀬町内の家屋の位置・形状が確認できる現況図	全部開示	町長 (税務会計課)	CD-Rに複 写したもの の交付	R7. 6.24
○		土地の所在・地番・地目・地積及び家屋の所在・ 地番家屋番号・種類・構造・床面積の情報を含む 一覧	一部開示	町長 (税務会計課)	CD-Rに複 写したもの の交付	R7. 6.24
○		新型コロナウイルス予防接種が開始された月から開 示申出日までの間における全町民の年代、性別等	一部開示	町長 (健康子ども 課)	CD-Rに複 写したもの の交付	R7.10.15
○		長瀬町大字長瀬地内の航空写真	全部開示	町長 (税務会計課)	用紙に出力 したものの 交付	R7.12.17

●個人情報保護制度における開示等の請求状況

請求は、ありませんでした。

●情報公開制度とは

情報公開制度は、町が保有している情報を皆さんの請求に応じて開示・提供する制度です。

この制度によって、町民の皆さんに町政への参加のより一層の促進と町政に対する理解と信頼を深め、より公正で透明な町政の推進を目指しています。

●個人情報保護制度とは

個人情報保護制度は、町が保有している皆さんの個人情報を正しく取り扱うための基本的な決まりごとを定め、プライバシー保護を一層推進する制度です。

この制度は、町が個人情報を取り扱うときのルールや皆さんが自分の情報について開示を請求する権利、訂正を請求する権利などを保障しています。

公道を走らない農耕車にも、ナンバープレートが必要です！

軽自動車税は4月1日時点で所有していることが課税の対象で、申告と標識（ナンバープレート）の取り付けが地方税法で義務付けられています。農耕作業に使うトラクタやコンバインなどで、以下の条件に当てはまる車両は小型特殊自動車（軽自動車税課税対象）です。

新規購入された方、譲渡された方、申告をしていない対象車両をお持ちの方は、速やかに税務会計課までご申告ください。

対象

- 農耕用トラクタ
- 農業用薬剤散布車
- 田植機
- 刈取脱穀作業車（コンバイン） など

条件

- 最高速度 時速35km未満
- 乗用装置があるもの

手続きに必要なもの

- 本人確認書類（顔写真入りのもの）
- 車名・車台番号（製造番号）・型式などがわかるもの（販売証明書や取扱説明書など）

公道を走行しない（工場内や田畑、私有地でしか使用しない）車両も、現在使用していない（破損または不使用の）車両も、4月1日時点で所有している車両はすべて課税対象で、ナンバープレートをつける必要があります。

※上記以外に、一定の大きさや最高時速の条件にあてはまるミニショベルカー・フォークリフトなどもナンバープレートの交付を受ける必要があります。条件に1つでも該当しない場合は大型特殊自動車となり、固定資産税（償却資産）の対象です。

※取得の経緯・経過年数などの理由で必要書類が用意できない場合やご不明な点は下記担当へお問い合わせください。

問合せ 税務会計課 課税担当 ☎66・3111 内線112

証明書のコンビニ交付サービスを一時停止します

システムメンテナンスのため、次の日程でマイナンバーカードを使用してのコンビニエンスストアでのすべての証明書の交付を一時停止します。

ご不便をおかけしますが、ご理解ご協力をお願いします。

停止期間 6月9日(火)午後11時00分から6月11日(木)午前6時30分まで

問合せ 住民票・印鑑証明書について 町民課 住民担当 ☎66・3111 内線126
所得（課税）証明書について 税務会計課 管理担当 ☎66・3111 内線116

がん患者ウィッグ等購入費用助成事業

町では、令和8年4月1日より、がん患者の生活の質の向上を図るため、がんの治療による外見の変化をケアする用品（ウィッグ又は胸部補整具）を購入した方に対して、購入費の一部を助成しています。

詳しくは、町HPをご覧ください。健康づくり担当までお問い合わせください。



問合せ・申請 健康こども課 健康づくり担当 ☎66・3111 内線132

長瀬町が「埼玉県内市町村職員採用合同説明会」に参加します！

1 概要

彩の国さいたま人づくり広域連合主催の「埼玉県内市町村職員採用合同説明会」に、長瀬町として参加を予定しています。説明会では、町の特色や仕事の内容、職員の募集状況などを、町が設置するブースで、採用担当者等から直接聞くことができます。

2 日時

6月30日(火)・7月1日(水) 午後1時30分から5時30分まで
 ※長瀬町は7月1日にブースを設置し、参加する予定です。

3 場所

さいたまスーパーアリーナ 展示ホール (さいたま市中央区)
 (JR京浜東北線・JR上野東京ライン さいたま新都心駅から徒歩3分)
 (JR埼京線 北与野駅から徒歩7分)



4 申込

事前申込制

申込期間：5月1日(金)から6月23日(火)

申込方法：広域連合HPの「SAITAMA市町村職員採用NAVI (採用ナビ)」から申込



問合せ

彩の国さいたま人づくり広域連合
 人材開発グループ 市町村職員担当

☎ 048・664・6684

URL <https://hitozukuri-navi.jp/event/>

✉ jinzai02@hitozukuri.or.jp

総務課 庶務担当

☎ 66・3111 内線214



SAITAMA市町村職員採用NAVI

令和8年7月1日から浄化槽法定検査の手数料が変わります。

浄化槽をご利用の皆様へ

日頃、浄化槽の維持管理にご理解、ご協力をいただきありがとうございます。

これまで、浄化槽の法定検査手数料につきまして、平成7年度の手数料改定以降、長年据え置いてまいりました。しかし、近年の物価上昇や運営に係る費用の増加により、現行の手数料では運営が難しい状況となっております。

このため、埼玉県の承認を受け、誠に恐縮ではございますが、下記のとおり手数料の改定をさせていただくこととなりました。

今後も、業務の効率化や経費の削減に努めてまいりますので、皆様にはご負担をおかけいたしますが、ご理解のほどお願い申し上げます。

※法第7条検査：浄化槽を新たに設置した後、最初の実施する検査。
 法第11条検査：浄化槽の維持管理状況を確認するため、毎年1回実施する検査。
 検査手数料は、非課税です。

浄化槽法定検査手数料 人槽別一覧表

【改定前】

人槽区分	検査手数料 (円)	
	法第7条	法第11条
10人槽以下	13,000	5,000
11～20人槽	14,000	7,000
21～50人槽	16,000	10,000
51～300人槽	21,000	13,000
301～500人槽	23,000	15,000
501人槽以上	40,000	32,000



【改定後】

検査手数料 (円)	
法第7条	法第11条
14,000	6,000
15,000	8,000
17,000	11,000
22,000	14,000
24,000	16,000
40,000	32,000

- 改定は令和8年7月1日から実施されますが、継続して検査を受検されている方につきましては、令和9年4月1日から新料金が適用されます。
- 令和8年6月30日までに検査をお申し込みいただいた場合は、旧料金が適用されます。

※詳しくは指定検査機関へお問い合わせください。

問合せ 一般社団法人 埼玉県浄化槽協会 法定検査部 深谷市田谷11 ☎048・501・5707



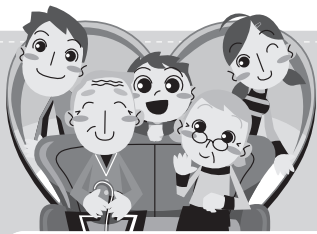

健康・福祉・介護のひろば

健康ばなし **熱中症予防!**

暑くなる前に暑熱順化をしましょう!

暑さに慣れていないと熱中症になる危険性が高まります。体が暑さに慣れることを暑熱順化と言います。暑熱順化について知り、暑くなる前から熱中症の対策を取ることが大切です。

人は運動や仕事などで体を動かすと、体内で熱が発生し体温が上昇します。体温が上昇すると、汗をかくこと(発汗)による気化熱や、体の表面から空気中に熱を逃がす働き(熱放散)で体温を調節しています。この体温の調節がうまくできなくなると、体の熱が体内にたまって体温が上昇し、熱中症となります。

暑熱順化がすすむと、発汗量が増加することによる気化熱や体の表面から熱を逃がす熱放散がしやすくなります。

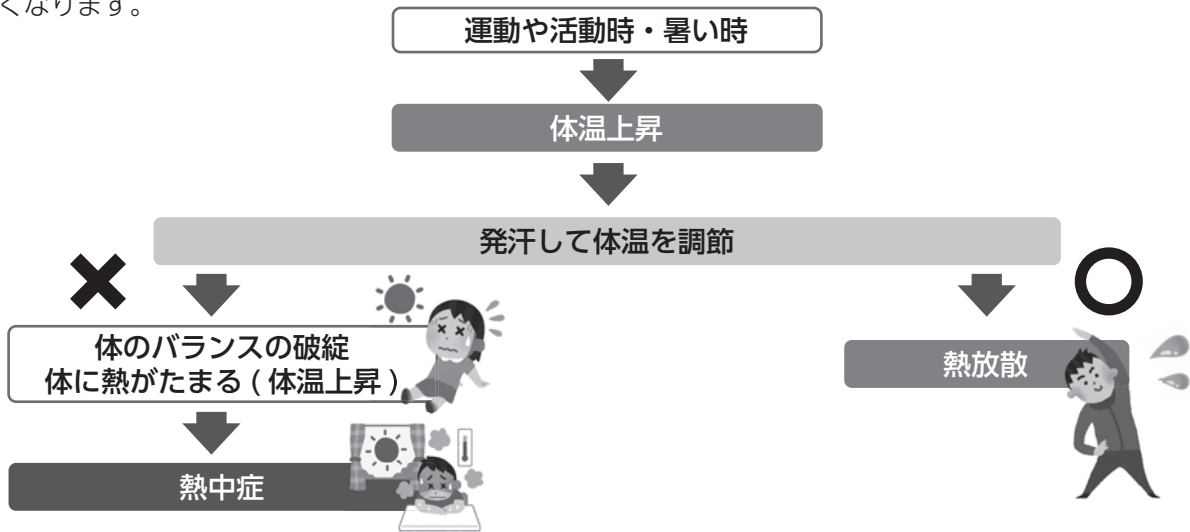

暑さに慣れるまでには個人差がありますが、数日から2週間程度かかります。暑くなる前から余裕をもって熱中症に備えましょう。

【効果的な運動】 屋外：ウォーキング、ジョギング、サイクリングなど
屋内：筋トレ、ストレッチ、入浴など

【注 意 点】 実施時は個人の体質やその日の気温や体調に合わせて無理のない範囲で行いましょう。また、水分や塩分を適宜摂取し、熱中症に注意しましょう。

問合せ 健康こども課 健康づくり担当 ☎66・3111 内線132、133

簡単な手話を覚えましょう【第75回】

「インスタ映えをねらいます」の手話表現



右手の親指・人差し指・小指を立て、「イ(小指)」を残して親指と人差し指で写真を撮るしぐさをします。



前に向けて曲げた右手5指を顔に向けます。



左手の拳を顔前に置き、右手人差し指の指先を当てます。



協 力：ちちぶ広域聴覚障害者協会 担 当：福祉介護課 ☎66・3111

6月は食育月間です！食生活改善推進員協議会の会員を募集しています！

食生活改善推進員協議会とは

食生活改善推進員協議会は、地域で食を通じた健康づくりを推進するボランティア団体です。「私達の健康は、私達の手で」をスローガンに、日々活動しています。

主な活動内容の例

- ・食に関する知識習得のための研修会への参加
- ・調理実習等の開催（米料理、こんにゃく作り等）
- ・秩父郡内の他の市町の会員との交流会（ハイキング等）



町では随時会員を募集しています。興味のある方はぜひお問い合わせください！



問合せ 健康子ども課 健康づくり担当 ☎66・3111 内線133

無料の歯周病検診が始まります！

6月1日より次に該当する方は無料で歯周病検診を受診できます。対象の方には案内を送付するほか、妊婦の方は妊娠届出時等に案内を行います。

令和8年度対象者 ※治療中の方、総入れ歯の方は受診できません。

○妊婦の方（妊婦歯周病検診）

○節目年齢に該当する方（節目年齢歯周病検診）

20歳（平成18年4月2日～平成19年4月1日）・30歳（平成8年4月2日～平成9年4月1日）

40歳（昭和61年4月2日～昭和62年4月1日）・50歳（昭和51年4月2日～昭和52年4月1日）

60歳（昭和41年4月2日～昭和42年4月1日）・70歳（昭和31年4月2日～昭和32年4月1日）

受診方法 ①役場健康子ども課窓口又は電話で申し込みをしてください。

②希望する歯科医院を選び、ご自身で直接お電話などで予約してください（医療機関一覧は案内とあわせて送付します。）。予約の際は必ず「長瀬町の歯周病検診で受診したい」とお伝えください。

申込期間 妊婦歯周病検診：妊娠届出時から出産時まで

節目年齢歯周病検診：令和8年6月1日(月)～12月28日(月)

受診期間 令和8年6月1日(月)～令和9年3月31日(休)

自己負担額 無料

また、節目年齢等に限らず、希望される方を対象に乳幼児健診時に無料の歯科健診を実施します。詳しくは、お問い合わせください。

問合せ・申込み 健康子ども課 健康づくり担当 ☎66・3111 内線132、133

はつらつ！こども応援金 はつらつ！就学・通学応援金 を支給します

長瀬町では、長瀬町の次世代を担う子どもを応援するため、「はつらつ！こども応援金」・「はつらつ！就学・通学応援金」を支給します。

5月11日に、対象児童・生徒のいる各世帯へ、案内文を配付いたしました。

申請が必要な世帯は、必要書類を同封してあります。申請期限がありますので、ご注意ください。

申請期限 6月30日(火)

問合せ 教育委員会 教育総務担当
☎66・3111 内線305

英検・数検・漢検の検定料を助成します

町では、町内に住む小中学生が英検（実用英語技能検定）・数検（実用数学技能検定）・漢検（日本漢字能力検定）を受検した際に、検定料の一部を助成しています。

対象者 令和8年度に英検・数検・漢検を受検した小中学生の保護者（合否不問）

助成額 受検者1人につき、各検定1,000円
※全ての検定を受検すると1年度で計3,000円の助成となります。
※予算がなくなり次第、その年度の助成は終了します。

申請方法 検定受検後に、①申請書兼実績報告書、②助成金交付請求書、③受検したことを証明するもの（合否の写し又は受検票等）をあわせて、教育委員会窓口（役場3階）に提出してください。

※書類は町ホームページからダウンロードできます(検定受検料助成金交付制度)。

申請期限 令和9年2月26日(金)

問合せ 教育委員会 教育総務担当 ☎66・3111 内線306

第四十九回ふれあい住宅デー

今年も地域住民の皆様と共にコミュニケーションづくりを図るために、住宅デーを開催します。お気軽にお越しください。

日時 6月21日(日) 午前10時～午後3時

会場 長瀬町役場前

内容 包丁研ぎ・住宅なんでも相談、プランター工作など開催予定です。
来場者には、水ヨーヨー・風船をプレゼント
お楽しみ抽選会もあります。（先着50名様）



集まりました募金については、毎年社会保障に使われるように、長瀬町へ寄付しています。
ご協力をお願いします。

問合せ 埼玉県土建一般労働組合 秩父支部 ☎21・1361

認定こども園
長瀬幼稚園

満3歳から入園できます
保育料無償

体験入園や2歳児教室の情報
ウェブサイト

LINEでも個別相談できます
LINE

幼稚園内の様子を
ご覧ください
Instagram

2歳児教室実施中!
(給食費以外無料)

「広報ながとろ」有料広告主募集中!

1ヶ月単位での掲載可能。掲載をご希望の方は、下記担当までご連絡ください。※掲載位置は町が決定します。

サイズ 第1号：縦50mm×横85mm
(本誌) (1色刷り) 5,000円/月
第2号：縦50mm×横175mm
(1色刷り) 10,000円/月

問合せ 企画財政課 企画担当 ☎66・3111 内線222

有害鳥獣防護柵等設置費補助金の申請方法について

町では、農作物を有害鳥獣（イノシシ・シカ・アライグマ等）から守るため、畑に防護柵等を設置する方に対して、予算の範囲内で資材購入に要する経費の一部を補助しています。

申請をお考えの方は資材購入前に事前にご相談ください。

なお、申請順の補助となり、予算額に達した場合は終了となりますので、ご了承ください。

補助対象 町税の滞納がなく、登記簿上地目「田・畑」に電気柵及び防護柵等を設置する方

補助金額 かかった経費の3分の2以内（上限50,000円）

必要書類 (1) 申請書
(2) 見積書
(3) 位置図、配置図
(4) 防護柵等設置前写真
(5) 町税に滞納がないことの証明書（公簿で確認できる場合は省略できる）
(6) その他町長が必要と認める書類

問合せ 産業観光課 産業観光担当 ☎66・3111 内線234

児童手当の概要・現況届の提出について

《児童手当の概要》

この制度は、次代の社会を担う児童の健やかな成長に資することを目的としています。手当を受給するために、出生時や転入時には、必ず申請手続きをしてください。

◆支給対象◆

0歳から高校3年生まで（就学、就労に関わらず、18歳の誕生日後の最初の3月31日まで）の児童を養育している、長瀬町に住民登録のある方。（原則、児童の両親のうち所得の高い方が受給者となります。）

※公務員は、所属官公庁へ申請、受給となります。

◆手当月額等◆

児童の年齢	支給金額（1人当たりの月額）	
	第1子・第2子	第3子以降（※）
3歳未満	15,000円	30,000円
3歳以上～高校生年代	10,000円	

長瀬町の児童手当支給日は、偶数月の8日（土日・祝日の場合は以降の平日）です。

※多子加算のカウントは、「22歳となった年度末まで（親等の監護相当・経済的負担がある場合）」となります。

「児童手当の支給対象となるお子様」と、「年度末までに19歳から22歳になるお子様」の合計が3名以上の方で、「年度末までに19歳から22歳になるお子様」を多子加算のカウント対象とするには、「児童手当額改定認定請求書」と「監護相当・生計費の負担についての確認書」の提出が必要です。

《児童手当の現況届》

支給要件を審査し、お手続きが必要となる方に通知します。（令和4年度の児童手当法の改正により、現況届の提出が原則省略となりました。）

◆手続き方法◆

現況届の提出が必要な受給者の方には、6月上旬に現況届を送付しますので、必要書類を添付し提出してください。現況届の提出がない場合には、**8月分（10月振込分）以降の手当が受けられません。**期限内に必ず提出してください。

下記に該当する方は現況届の提出が必要となります。

（現況届の提出が必要な方）

- ・現況状況を公簿等により確認することができない方
- ・法人の未成年後見人の方
- ・離婚協議中で配偶者と別居されている方
- ・配偶者からの暴力等により、住民票の住所地と異なる市区町村で受給している方
- ・戸籍及び住民票に記載がない児童を養育されている方
- ・施設等受給者の方（里親の方を含む）
- ・「監護相当・生計費の負担についての確認書」のお子様の職業等の欄を「無職・その他」で提出された方
- ・その他提出の案内があった方



◆提出期限◆ 令和8年6月30日(火)

◆現況届に必要な添付書類◆

- ・健康保険被保険者資格証の写し（※受給者が厚生年金等の加入者である場合）
- ・その他、必要に応じて提出する書類があります。（監護・生計同一申立書等）

問合せ 健康こども課 子育て支援担当 ☎66・3111 内線135

企業版ふるさと納税をいただきました

複数の企業から、企業版ふるさと納税制度を活用したご寄附をいただきました。厚く御礼申し上げます。いただいた寄附金につきましては、各事業に有効活用いたします。

企業版ふるさと納税(地方創生応援税制)とは？

国の認定を受けた地方公共団体が行う「地域再生計画」に位置づけられるまち・ひと・しごと創生寄附活用事業に対して企業が寄附を行った場合に、その寄附額の最大約9割が法人関係税から控除される仕組み。

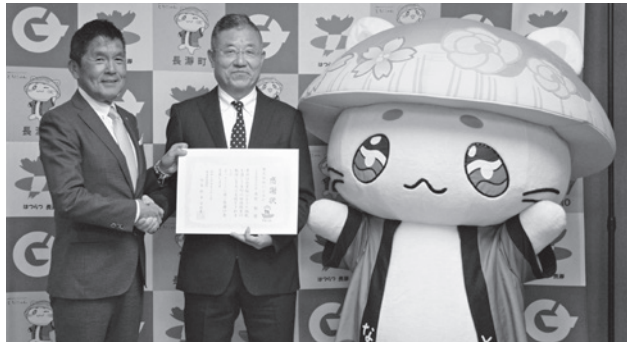

株式会社いさみや 様

寄附金額 70万円

寄附事業 「長瀬で出会い、長瀬で育てる」
若年層への支援事業

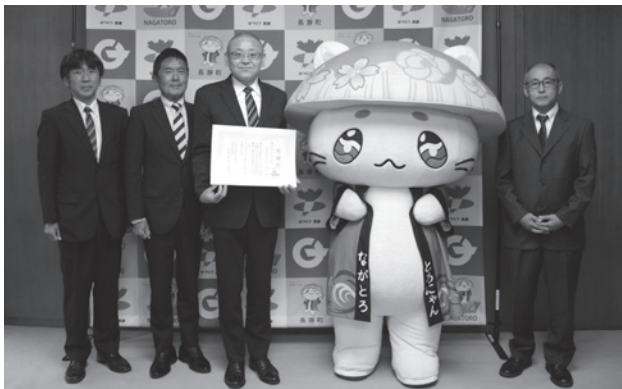

株式会社山口組 様

寄附金額 非公表

寄附事業 町民の幸せな生活を支えるコミュニティの
創造事業



株式会社AIRMAN 様

寄附金額 25万6千円(現金+物納(発電機)相当額)

寄附事業 町民の幸せな生活を支えるコミュニティの
創造事業

有限会社鈴木鉄工所 様

寄附金額 非公表

寄附事業 「長瀬で出会い、長瀬で育てる」
若年層への支援事業

株式会社NEXT ONE 様

寄附金額 非公表

寄附事業 観光産業を軸としての地域の
雇用の創出事業

問合せ 企画財政課 財政担当 ☎66・3111 内線222

埼玉西武ライオンズフレンドリーシティ感謝デー

所沢市のベルーナドームで開催された埼玉西武ライオンズフレンドリーシティ感謝デーに町公式マスコットキャラクターのとなりゃんが参加し、連携協定を結んでいる他市町村のキャラクターと一緒に埼玉西武ライオンズを応援しました。

【5月10日】



©SEIBU Lions

令和8年度花の里づくりボランティア作業が行われました

これから見頃となる花の里ハナビシソウ園にて、地域の方やボランティア団体によって園内の除草作業が行われました。オレンジ色の美しい輝きのあるハナビシソウは、例年6月中旬頃まで見頃です。その後、アジサイの一種で大きく大きな花房が特徴のアナベルを園内にて楽しむことができます。花の里づくり実行員会では、一緒にボランティア活動をしていただける方を募集中です。ご興味のある方は下記までお問い合わせください。

問合せ 長瀬町花の里づくり実行委員会事務局
(長瀬町役場産業観光課内)
☎66・3111 内線233



「唐沢の獅子舞の獅子頭」が町指定文化財に指定されました！

令和8年3月18日(水)に「唐沢の獅子舞の獅子頭」が、新しく町指定有形民俗文化財に指定されました。
唐沢獅子舞の獅子頭【内訳：享保の獅子頭 3頭、文政の獅子頭 3頭】

■概要

昭和45年9月1日に町指定無形文化財に指定された「唐沢獅子舞」は、享保11年(1726年)丹生明神社(現在の武野上神社、大字本野上地内)造営の折、越後から来た宮大工が3頭の獅子頭を製作し、舞を伝授したのが始まりと伝えられています。以降、唐沢耕地(現中野上区唐沢)の住民は父子相伝で獅子舞を継承してきましたが、関係者の高齢化や後継者不在により舞の奉奏ができなくなり、再開は困難として令和5年3月22日付けで指定解除になりました。

その後、獅子頭をはじめとする道具は、町において保管され調査した結果、「享保の獅子頭」の内側に享保11年(1726年)等という墨書があり、「文政の獅子頭」の内側に文政13年(1830年)等という墨書が確認でき、2組の獅子頭が製作された年代等が明らかになりました。

唐沢獅子舞の獅子頭は、こうした歴史資料的価値や、町内唯一の獅子舞であった唐沢獅子舞で使用されていたという背景から、当町の歴史や民俗等を考える上で重要な資料になっています。



【享保の獅子頭】



【文政の獅子頭】

問合せ 教育委員会 生涯学習担当(中央公民館内) ☎66・1800

秩父札所 午歳総開帳 スタンプラリー

デジタルスタンプラリー開催中！秩父札所を巡るごとにスタンプをゲット。スタンプ1個で地域約100店舗で使えるクーポン進呈、さらに数に応じた特典もご用意！

【開催期間】 11月30日(月)まで

【参加方法】 二次元コードから



知って楽しむ！ 午歳総開帳まるわかりフェスタ！！

秩父札所のお坊さんが、午歳総開帳の歴史や意義、巡礼の魅力についてわかりやすく紹介します。

【日 時】 7月18日(土)

午前10時～午後0時30分予定
(午前9時30分～受付)

【場 所】 秩父宮記念市民会館 大ホール

【参加費】 無料（要申込）

これから巡礼を始めたい方、すでに札所巡りを楽しんでいる方、札所をもっと身近に感じたい方も、お気軽にご参加ください。

詳細と申込は二次元コードから。



【問合せ】 秩父札所誘客促進協議会 ☎25・1170

【問合せ】 秩父札所誘客促進協議会 ☎25・1170

春のプラごみゼロウィーク

「令和8年埼玉県春のプラごみゼロウィーク」にあわせ、長瀬岩畳で「長瀬の花と緑を守る会」主催による清掃活動が行われました。当日は、町役場、町観光協会、長瀬げんきプラザの職員も参加し、岩畳周辺のプラスチックごみなどを丁寧に拾い集めました。河川に流れたごみは、海洋プラスチックごみやマイクロプラスチック問題につながります。長瀬の美しい景観と豊かな自然環境を守るため、今後ごみの削減にご協力をお願いします。【5月7日】



町長コラム

09 「笑顔・元気・挨拶」

5月の爽やかな風が吹き抜ける季節となりましたが、いかがお過ごしでしょうか。

上旬は天候の移り変わりが激しく、初日は肌寒い雨となりましたが、翌日には一転して26℃の快晴に。そうした中、長瀬町老人クラブ連合会の「宝登山ハイキング」が行われました。約70名もの参加者がロープウェイや徒歩で山頂を目指し、元気いっばいに参拝される姿に、私まで元気をいただきました。皆様から「仲間とお喋りして、笑って、美味しい物を食べるのが長生きの秘訣」と伺い、まさにその通りだと実感いたしました。

さて今年のゴールデンウィークも、長瀬駅周辺をはじめ町内各所では連日、多くの観光客の皆様で溢れかえり、大変な賑わいを見せておりました。5日のこどもの日に長瀬駅周辺を視察いたしました。皆様の楽しそうな笑顔を拝見し、改めて長瀬が愛されていることを嬉しく思いました。

こうした賑わいがある一方で、美しい景観を守るための活動も続いています。5月7日には「埼玉県春のプラごみゼロウィーク」の一環として、「長瀬の花と緑を守る会」が主催する岩畳周辺の清掃活動が行われ、私や役場職員も参加させていただきました。たいへん暑い中、環境保全のために尽力された会の皆様、そしてご協力いただいた関係者の皆様に、心より敬意と感謝を申し上げます。

また19日には、昨年に引き続き第2回「岩畳リフレッシュ大作戦」を開催いたしました。今年も昨年同様に多くの企業、団体、そしてボランティアの皆様にご参加いただき、見違えるほど綺麗になった岩畳を見て、心から嬉しくなりました。皆様の熱意のおかげで、美しい景観が見事に復活し、長瀬の誇りである岩畳も喜んでいのように感じました。

この文化的価値の高い美しい岩畳を、これからも皆様と共に守り続けていきたいと、決意を新たにいたしました。



鈴木 日出男

お知らせ

自衛官等募集

●航空学生(海・空パイロット養成)
受付期間 7月1日～8月28日
試験期日 9月19日及び9月26日
 (2次・3次試験有り)
応募資格 18歳以上24歳未満の男女
 ●2等陸・海・空士(任期制自衛官)
受付期間 年間を通じて受付中
応募資格 18歳以上33歳未満の者
 ※令和9年4月1日までに18歳になる17歳含む
 ※32歳の者は、一部制限あり
 ※詳細はお問い合わせください。
問合せ 自衛隊秩父地域事務所
 秩父郡市担当広報官・満木業務用携帯
 ☎080・3431・0635

6月1日(月)は人権擁護委員の日です

人権擁護委員は、地域のみなさんから人権相談を受け、問題解決のお手伝いをしたり、法務局の職員と協力して人権侵害から被害者を救済したり、人権について関心をもってもらえるような啓発活動を行うなどしています。

女性・子ども・高齢者などをめぐる人権の問題やインターネット上の人権侵害などでお困りの方は、お気軽にご相談ください。

○相談は無料です。
 ○相談内容についての秘密は厳守します。

電話でのご相談

みんなの人権110番 ☎0570・003・110

町での直接相談

町ホームページ、くらしのメモ等をご確認ください。

問合せ 総務課 自治振興担当
 ☎66・3111 内線212

小児慢性特定疾病医療費 支給継続申請の受付開始

対象 現在受給者証をお持ちで引き続き治療が必要な20歳未満の方の保護者
受付期間 6月8日(月)～7月31日(金)
 (土・日・祝日は除く)

受付場所 秩父保健所

必要書類

申請書、医療意見書、加入医療保険の資格確認証等の写し、受診者の加入する公的医療保険(健康保険)の被保険者の市町村・県民税課税(非課税)証明書(税額・所得金額が記載されたもの)など
 ※お持ちの受給者証に記載の住所を管轄する保健所から申請に必要な書類についての案内が郵送されます。(医療意見書は同封しません。指定医に依頼してください。)

問合せ 秩父保健所 ☎22・3824

大切な人を自死(自殺)で亡くされた方の「語らいのつどい」

日時 7月13日(月)
 午後1時30分～3時30分
会場 秩父保健所
内容 ファシリテーターと共に、同じ体験をされた方同士が、安心して語りあう場を提供します。
対象 家族や親戚、友人、職場の同僚など身近な人を自死(自殺)で亡くされ、ご自分から参加を希望する方(事前申込が必要)参加無料
問合せ 秩父保健所 保健予防推進担当
 ☎22・3824

『金融個別相談会』を開催します

長瀬町商工会では(株)日本政策金融公庫ご協力のもと毎月第2木曜日に金融個別相談会を開催致します。運転・設備資金はもちろん創業資金など事業資金について日本公庫担当者へ直接相談できる機会です。是非ご活用ください。※予約制です。必ずお申込みください。

日時 毎月第2木曜日
 午前10時～午後3時
 (相談時間:各回1時間程度)
場所 長瀬町商工会
対象 町内事業者・創業予定の方
相談料 無料
申込期限 各回開催の1週間前まで
申込み・問合せ
 長瀬町商工会 ☎66・0268

ゲートボール教室参加者募集

町ゲートボール協会では、ゲートボール教室を開催します。6月に3回続けて教室を行います。身体を動かし、ゲートボールの楽しさを味わってみませんか。初心者の方も大歓迎です。道具がない方にはお貸しいたします。

日程 6月12日(金)
 【予備日】13日(土)
 6月16日(火)
 【予備日】17日(水)
 6月23日(火)
 【予備日】24日(水)
時間 午前8時30分～正午
 (全日程共通)
場所 塚越グラウンド
 ※当日、雨天等で実施できなかった場合、予備日に行いますので現地へお越しください。参加をお待ちしています。
申込み・問合せ
 町ゲートボール協会 飯野 ☎66・1683
 町スポーツ協会事務局(教育委員会生涯学習担当)
 ☎66・1800

宝登山神楽団 団員募集

4月3日の宝登山神社例大祭では第19座「稲荷様」が25年ぶりに上演されました。この座は、稲荷様が狐(天狐と地狐)を指導して稲作を行う、というものです。土地を耕し、肥料をまき、稲を育てて収穫するまでを表現する座です。(表紙下の写真)

宝登山神楽団では新しい団員を募集しています。年齢・性別は問いません。興味のある方は下記までご連絡ください。

問合せ 宝登山神社 ☎66・0084
 嶋田義久 ☎66・1805

6月20日から7月19日までは「ダメ。ゼッタイ。」普及運動実施期間です

大麻・覚醒剤・麻薬・危険ドラッグなどの薬物乱用が深刻な社会問題となっています。

これらの薬物を乱用すると、自分の意志では止めることが難しくなってしまう、自分の体や心をむしばむだけでなく、家族や周りの人々にも大きな影響を与えます。

薬物乱用防止の輪を広げるためには、県民の皆さんの薬物乱用防止に対する正しい理解が必要です。

県では、「彩の国さいたま『ダメ。ゼッタイ。』普及運動」として薬物乱用防止を呼び掛ける街頭キャンペーン及び薬物乱用防止を目的とする国連支援募金活動を実施します。

薬物乱用の正しい知識を身につけ、薬物乱用から自分自身を守りましょう。また、薬物でお困りの方は、ご相談ください。

問合せ 秩父保健所 ☎22・3824

長瀬町の宮沢賢治歌碑を歩く

宮沢賢治が大正初期に長瀬の地質巡検の際に詠った2つの短歌の歌碑を歩きます。関連する虎岩、日本地質学発祥の地碑、岩畳、金山の金穴近く、曲り瀬近くも歩きます。

日時 6月14日(日)
 午後1時～3時
 ※小雨決行
集合場所 上長瀬駅(午後1時)
解散場所 野上駅
参加費 100円(保険代)当日集金
参加人数 20人(先着順)
申込み・問合せ
 長瀬町宮沢賢治の会(長瀬町観光協会内)
 ☎66・3311

給付年金コーナー

国民年金保険料は納付期限までに納めましょう

国民年金保険料について

令和8年4月分から令和9年3月分までの国民年金保険料は、月額17,920円です。保険料の納付期限は「納付対象月の翌月末日」と定められています。納付期限までに保険料を納めないと障害基礎年金や遺族基礎年金を受給できない場合がありますので忘れずに納めてください。

また、国民年金保険料の納付が経済的に難しい場合は、保険料の納付が免除される制度や猶予される制度がありますので、町役場の国民年金窓口へ相談してください。

国民年金保険料の納付方法について

国民年金保険料の納付方法には以下の5つがあります。口座振替でのお支払いが、一番おトクな納付方法です。

- 1) 納付書払い
- 2) 口座振替
- 3) クレジットカード
- 4) スマートフォンアプリを使用した電子（キャッシュレス）決済
- 5) ねんきんネットを活用した納付書によらない納付（Pay-easy）

詳しい内容については日本年金機構ホームページ（<https://www.nenkin.go.jp>）をご覧ください。

問合せ 秩父年金事務所 ☎27・6560

令和8年度国民健康保険税のお知らせ

国民健康保険税は、皆さんで医療費を出しあうための目的税です。

納税義務者は“世帯主”です。世帯に1人でも国民健康保険の加入者がいれば、納税通知書などは世帯主に送られます。

また、あわせて令和8年度から新たに「子ども・子育て支援納付金」分の賦課徴収が開始されます。

【令和8年度国民健康保険税率】

区分	算定基礎	医療給付分	後期高齢者支援分	介護給付金分	子ども・子育て支援納付金分
所得割	総所得額－基礎控除【※】	8.00%	2.60%	2.30%	0.26%
資産割	固定資産税額に対して	8.0%	－	－	－
均等割	加入者1人あたり	39,300円	14,300円	14,800円	1,710円
平等割	1世帯あたり	2,600円	－	－	－
賦課限度額		67万円	26万円	17万円	3万円

【※】基礎控除：前年の合計所得金額が2,400万円以下・・・43万円
2,400万円超・・・地方税法で定める額

世帯の合計所得が一定の基準を下回る場合等、軽減措置が受けられる場合があります。

合計所得による軽減措置を受ける場合は、収入がない方や扶養されている方、または遺族年金や障害年金のみの受給者などでも、16歳以上（4月1日現在）の方は、住民税の申告をする必要があります。

問合せ 税務会計課 課税担当 内線112

6月の納期

●町県民税

■普通徴収（第1期分）

■特別徴収（第2期分）* 今月支給される年金から天引きされます。

●国民健康保険税

■特別徴収（第2期分）* 今月支給される年金から天引きされます。

●後期高齢者医療保険料

■特別徴収（第2期分）* 今月支給される年金から天引きされます。

●介護保険料

■特別徴収（第2期分）

* 今月支給される年金から天引きされます。
* 6月からの特別徴収（年金天引き）開始
令和7年度の介護保険料を納付書や口座振替で納付していた方のうち、令和8年度の介護保険料を6月の年金から特別徴収（年金からの天引き）で納付していただく方に、令和8年度介護保険料特別徴収開始のお知らせを送付します。

※納期限は6月30日(火)です。口座振替の場合は6月26日(金)が振替日になりますので、ご利用の方は残高をご確認ください。

問合せ 役場 ☎66・3111 町県民税 税務会計課 課税担当 内線115
国民健康保険税 税務会計課 課税担当 内線112
後期高齢者医療保険料 町民課 給付担当 内線123
介護保険料 福祉介護課 介護包括ケア担当 内線143

人のうごき 令和8年5月1日現在(前月比)



4月中の届出			
人口	6,164人(-11)	世帯数	2,845戸(-1)
男	3,037人(-1)	転入	13人
女	3,127人(-10)	転出	17人
出生	2人	死亡	9人(男5人・女4人)

★わが家のアイドル★
1歳になったよ!!



おおさわ はんな
大澤 絆七ちゃん
(中野上区)

くいしんぼうちゃん

問合せ 企画財政課 企画担当 ☎66・3111 内線222

◆休日急患対応◆ まずは休日診療所または在宅当番医療機関を受診してください。 ※急遽、変更になる場合があります。

	在宅当番医療機関 診療時間：午前9時～午後6時		救急告示医療機関※ 診療時間：午前8時30分～翌朝午前8時30分		秩父郡市医師会休日診療所 診療時間：午前9時～午後5時 受付終了時間：午後4時30分
6月7日	荒船医院 (内)	横瀬町 ☎24・0160	秩父市立病院	秩父市桜木町 ☎23・0611	休日診療所 (内・小) 秩父市熊木町 ☎23・8561 ※時間が変更になる場合があります。
6月14日	小鹿野中央病院 (内)	小鹿野町 ☎75・2332	秩父市立病院	秩父市桜木町 ☎23・0611	
6月21日	南須原医院 (内・外)	長瀬町 ☎66・2038	秩父市立病院	秩父市桜木町 ☎23・0611	
6月28日	小鹿野中央病院 (内)	小鹿野町 ☎75・2332	秩父市立病院	秩父市桜木町 ☎23・0611	
7月5日	金子クリニック (内)	秩父市山田 ☎21・7270	秩父市立病院	秩父市桜木町 ☎23・0611	

※重症救急患者優先のため、軽症と思われる場合にはお待ちいただく事があります。午後6時以降からは電話で確認の上、受診してください。

平日夜間急患対応	平日夜間小児初期急患対応 午後7時30分～10時(祝日は行いません)	救急電話相談
午後6時以降は必ず電話で確認の上、受診してください。		24時間365日を実施しています。 大人や子どもの相談に対応するとともに医療機関の案内をします。 急な病気やけがに関して、看護師の相談員が医療機関を受診すべきかどうかなどアドバイスしますので、判断に迷ったときはお気軽にお電話ください。 ※ NTT プッシュ回線、ひかり電話、携帯電話の場合 ☎ #7119 (シャープ7119番) ※ダイヤル回線、IP電話、PHSの場合 ☎ 048-824-4199
月曜日	皆野病院 皆野町 ☎62・6300	
火曜日	秩父市立病院 秩父市桜木町 ☎23・0611	
水曜日	皆野病院 皆野町 ☎62・6300	
木曜日	秩父市立病院 秩父市桜木町 ☎23・0611	
金曜日	秩父市立病院 秩父市桜木町 ☎23・0611	
土曜日	皆野病院 皆野町 ☎62・6300	

○受診の際、お薬手帳をお持ちの方は持参してください。
○平日、休日の救急医療体制については秩父郡市医師会HPでもご確認ください。
※受診する場合は、電話してからご来院ください。 秩父郡市医師会HP▶



◆休日在宅歯科当番医のお知らせ◆

6月につきましては、休日在宅歯科診療は実施しません。ご注意ください。

食後の歯みがきを習慣づけて、むし歯や歯周病を予防しましょう。

乳歯のお子さんむし歯になると永久歯に、悪影響をあたえてしまいます。保護者の方がしっかりケアをしてあげましょう。



今月の町民ギャラリー(役場1階ホール)

今月は長瀬町水彩画会の皆様の作品を展示しています。26日(金)まで展示しておりますので、ぜひご覧ください。

- リラの花北国語る友をりて
岩田 根岸 貞子
しどなる枝垂桜の法善寺
桶川市 野原 清
老鶯の声透き通る朝かな
岩田 野村 芳子
時刻む時計に春や古物商
野上下郷 山本 令子
ふたくみの曾孫の双子初桜
秩父市 設楽 悦子
酒ほしき夕べは独活の酢味噌和へ
長瀬 五十嵐 元克
夕食のみそ肉のための葱坊主
長瀬 大森 由章
山笑う盆地の村の屋花火
本野上 塩谷 和彦
ボール蹴り蹴って転んで児等の春
本野上 塩谷 俊子
- ◆一般投稿◆
- 嬰兒の産毛輝き夏来り
長瀬 艸子
町長も歌舞伎役者や春祭り
本野上 島田千代子
テンペラ画飛翔の龍や初夏の杜
井戸 蓬井
薄暑光シャツ腰に巻く夕散步
井戸 大澤 珠子
片付けの一段落にわらび餅
本野上 大塚 安子
五月晴れ孫夫婦発つスペインへ
井戸 鈴木未喜子
誰からも慕われし君春逝けり
岩田 忠一子
年に一回の鮎三味の食事に感謝です
長瀬 川辺みどり
桑芽吹く記憶の地が機を織る
本野上 加藤 豊子

岩置作品抄
長瀬町俳句会・四月例会



子育て支援事業レポート



町HP



フェイスブック
「長瀬町(Nagatoro)」



インスタグラム
「ながとろ」

「ふれ愛ベース 春まつり」を賑やかに行いました！！

5月19日(火)ふれ愛ベースで「ふれ愛ベース 春まつり」を行いました。スタッフが工夫を凝らした出店は4つ(①くだものぺったん ②つむつむこいのぼり ③ぴよぴよランド ④みんなでペタペタ巨大こいのぼりアート)、それからみんなでおみこしを「わっしょい!」、輪になって秩父音頭!日赤奉仕団のみなさんにご指導をいただき楽しく踊ることができました。最後はスタッフ手作りのたらし焼きを試食しました。「みんなで食べるとおいしいね!」と大満足!!こども達の底抜けに明るい笑顔を見ることが出来て、参加者みなさん大満足なお祭りでした。

7月21日(火)ママのコーヒータイムは、「手型、足型でアートを描こう!」です。絵の具の感触を味わいつつ、自由に表現します。また、7月から「プロに学ぶ⑧テクニック講座」がスタートします。多くのみなさんのご参加をお待ちしています!!



問合せ 健康こども課 子育て支援担当 ☎66・3111 内線135
多世代ふれ愛ベース長瀬 ☎26・5585

ワークショップの開催について

長瀬町では現在、令和9年度から10年間を計画期間とする「第6次長瀬町総合振興計画」及び「総合戦略・人口ビジョン」を策定しています。計画の策定にあたり、町民の皆さまが考えるよりよい長瀬町の将来像や、将来像の実現に向けて必要な取組等について検討する住民ワークショップを開催するため、下記のとおり、参加者を募集いたします。

- 対象者** 町内在住の18歳以上
- 募集人数** 20名以内
- 開催日時** 令和8年6月27日(土) 午前10時～(2時間以内)
- 開催場所** 役場3階大会議室
- 申込方法** 電話、FAX、メール (kikaku@town.nagatoro.saitama.jp)

問合せ 企画財政課 企画担当 ☎66・3111 内線221

令和8年6月1日発行
発行・編集/長瀬町役場 ☎0494-66-3111(代)
〒369-1392 埼玉県秩父郡長瀬町大字本野上1035-1

税務会計課・町民課窓口
◆日曜開庁日 6月28日(日) 午前9時～正午 午後1時～午後5時
◆納税 ◆戸籍謄本・抄本の交付 ◆住民票の交付
◆印鑑証明書交付 ◆汲取券の販売 ※住民票・戸籍証明書の広域交付はできません。