

広報

はつらつ 長瀬



ながとろ

Public Relations Nagatoro

「長瀬町の 歴史ある宝登山神社 がスキ！」

宝登山神社には約 1900 年の歴史があります。

なかむら あいな みたまら たじまり お
(中村愛那さん・御田村のどかさん・田島里桜さん)

長瀬町には歴史ある宝登山神社があります。鳥居から階段を上るとすぐに本殿がある造りで、下から見るときれいな青空なども見えて、景色がとても美しいです。また、装飾がきれいで、屋根の下などの細部までしっかり造られています。宝登山神社は秩父神社などとともに秩父三社のひとつにも数えられていて、とても有名な神社となっています。



1
No. 753



町HP



フェイスブック
「長瀬町(Nagatoro)」



インスタグラム
「ながとろ」

令和 8 年 1 月 1 日発行

発行・編集／長瀬町役場 ☎0494-66-3111(代)

〒369-1392 埼玉県秩父郡長瀬町大字本野上1035-1

年頭のあいさつ



長瀬町長
鈴木 日出男

謹んで新年のお慶びを申し上げます。

町民の皆様におかれましては、健やかな新春をお迎えのことと心からお慶び申し上げます。また、町政の推進につきましては、日ごろ深い御理解と御協力をいただいておりますことに、厚くお礼申し上げます。

昨年7月29日から町長に就任し、全力で町政運営に取り組んでまいりました。皆様からいただきました心温まるお言葉や叱咤激励に感謝申し上げ、身を引き締めて取り組んでまいりたいと改めて心に期しております。

さて昨年を振り返りますと、長瀬町を代表する観光地岩畳において「岩畳リフレッシュ大作戦」を6月に開催いたしました。草木が繁茂し、草原化が進んでしまった岩畳をかつての姿に近い状態にすることを目的とし、当日は悪天候の中、町内の事業所団体、町内ボランティアの方など約200名もの皆様に御参加いただき、岩肌がよく見える景観へと戻すことができました。皆様の御協力に感謝申し上げます。長瀬町を代表する「岩畳」を次世代に継

承するため、今後も定期的に開催していく予定でありますので引き続き御協力をお願い申し上げます。

そして10月から12月にかけて、私の選挙公約であった「地域ミーティング」を開催しました。計6会場135名の町民の方に参加していただき、膝を交えた実りあるミーティングが開催できたと自負しております。参加していただいた方に感謝を申し上げますと共に、皆様からいただいた貴重な御意見を、今後の行政に反映させていきたいと思っています。

本年は、「第6次長瀬町総合振興計画」の策定を予定しております。本計画は、総合的な行政運営を図るため、これまでの将来像である「はつらつ長瀬」を実現することができるよう、各種施策や事業を計画的に進め、町政の発展と町民福祉の向上を努めていくために策定するものです。私も町長となって初めての計画策定になりますが、大好きな長瀬町がさらに活気ある町になるよう、誠心誠意取り組んで参ります。

厳しい財政状況が続きますが、魅力ある町づくり推進のため、職員一丸となって努めてまいり所存でございます。

結びに、町民の皆様が健康で実り多き年となりますよう御祈念申し上げ、年頭の挨拶といたします。

あけましておめでとうございます。

輝かしく希望に満ちた新年をお迎えのことと、心からお慶び申し上げます。年頭に当たり、長瀬町議会を代表し謹んで新年のごあいさつを申し上げます。

昨年5月の臨時議会におきまして議長に就任し、早くも8か月が過ぎようとしております。新年を迎え、長瀬町のさらなる発展のために、引き続き尽力してまいりたいと決意を新たにしているところであり、町民の皆様には、平素から町議会に対しまして、温かいご支援とご理解、ご協力を賜り、厚く御礼申し上げます。

さて、昨年は大阪・関西万博の開催や、日本初の女性首相として高市早苗氏が第104代内閣総理大臣として就任するなど国内においては大きな出来事がありました。新総理におかれましては革新的な政策を押し進め、日本国内経済発展と皆様の生活が豊かになることを願うばかりであります。また、長瀬町では新町長就任後の9月に商工会と共に議長立ち会いの下、「日本一安全な町」を強力に推進することで町と商工会が連携する方向となり、10月には町長、商工会長、議長と複数の役職者により、「日本一安全な町」の関係で小泉龍司代議士の下へ陳情に伺った際に「間瀬トンネル」は「国の安全に関わる問題なので、積極的に進めましょう」との考えを伺うことができました。「間瀬トンネル」は上武連携構想や、災害時の避難路整備としても機能する重要な道路でもあることから、周辺自治体からも大きな期待があり、政策実現のため長瀬町議会と町執行部が考えを一つにして進めてまいりたいと考えております。

町議会といたしましては議会改革や質の向上を目指し、様々な課題に対応していくために、町政を取り巻く環境の変化を的確に捉えながら、議員一人ひとりがその責務を自覚して議会活動に邁進するとともに、魅力あるまちづくりに向けて誠心誠意努めてまいりますので、これまで以上のご支援と叱咤激励を賜りますようお願い申し上げます。

結びに、令和8年が明るく希望の持てる年になりますとともに、皆様のご健勝とご多幸をご祈念申し上げます。年頭のご挨拶といたします。



長瀬町議会議長
関口 雅敬

新しくなった 民生委員・児童委員さんを紹介します



令和7年12月1日付けで、民生委員・児童委員の委嘱が行われました。
民生委員は、地域社会の福祉増進のため、社会奉仕の精神を持って常に住民の立場に立ち、生活保護や障がい者、母子、心配ごと、福祉資金の貸付等、生活や福祉に関する相談や必要な助言を行っています。

山口	村田篤	加藤	坂上	村田久	福島	浅見幸	小島	鈴木	高橋	倉林	大澤	宮本
大畠	浅見義	堀口	中村	植原	染野	町長	福田	野原	野村	井上	石上	

井上ゆかり	旧長瀬第一小学校区	井上美千代	旧長瀬第二小学校区	大澤 武男	井戸上郷区・風布区	倉林 恵子	井戸下郷区・中郷区	高橋 一隆	岩田区 高橋・上割地区	野村千代子	岩田区 下郷・中郷地区	野原 義徳	矢那瀬上郷区・下郷区	染野 操	小坂区	鈴木 和弘	滝の上区	福田 昭代	宮沢区	小島 光正	杉郷区・辻区	浅見 幸男	中野上区	福島 久子	上袋区の一部・下袋区	植原 千雅	上袋区の一部	中村 文子	原区	村田 久	下宿区	坂上 真	石原区・根岸区	加藤 章子	下山区・上宿中宿区	村田 篤史	五区	宮本 江美	長瀬宝登山区	山口はま子	長瀬区	浅見 義則	大木小路区	大畠 博子	長瀬上区	堀口 昇一	上長瀬区	●民生委員・児童委員
-------	-----------	-------	-----------	-------	-----------	-------	-----------	-------	-------------	-------	-------------	-------	------------	------	-----	-------	------	-------	-----	-------	--------	-------	------	-------	------------	-------	--------	-------	----	------	-----	------	---------	-------	-----------	-------	----	-------	--------	-------	-----	-------	-------	-------	------	-------	------	------------



矢沼	根岸	染野	町長	山本	設楽	松田	阿左美	須賀
----	----	----	----	----	----	----	-----	----

今回7名の方が退任されました。長い間ありがとうございました。（敬称略）

根岸 秀樹	上長瀬区（6年）	山本 令子	宮沢区（15年）
阿左美美恵子	長瀬宝登山区（3年）	須賀 光子	矢那瀬上郷区・下郷区（3年）
松田 淑江	原区（3年）	矢沼 智美	岩田区下郷・中郷地区（4年11ヶ月）
設楽百合子	上袋区の一部（6年）		

問合せ 福祉介護課 福祉担当 ☎66・3111 内線145

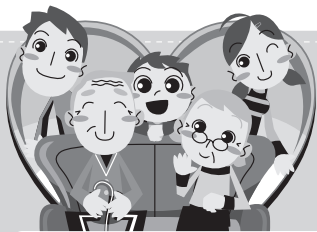

健康・福祉・介護のひろば

健康ばなし

冬の入浴中の事故「ヒートショック」に注意！

入浴はからだが温まり血行がよくなり、気分をリラックスさせてくれます。浴室は日々の疲れを取り、からだを癒やしてくれる場です。しかし、家庭の浴室でヒートショックによる急死が多く発生しています。ヒートショックが関連した入浴中の事故は、気温が低下する11月頃から4月にかけて多く発生しています。予防対策を知って、安全で快適な入浴をしましょう。

交通事故死の約3倍？！65歳以上の高齢者に多い

ヒートショックは、暖かい室内から寒い廊下やトイレに移動したり、寒い脱衣所で着替えた後、温かい湯船につかったりするなど、急激な温度変化によって血圧が大きく変動することでおきます。厚生労働省人口動態統計（令和5年）によると、65歳以上の高齢者の浴槽内での不慮の溺死の死亡者数は6,541人で交通事故死亡者数2,116人のおよそ3倍とされています。

予防のための5つの対策

安全に入浴するためのポイントを紹介します。

1 脱衣所や浴室は暖かく、湯温は41℃以下

脱衣所や浴室は、暖房であたたかくした方が血圧の変動は少ないと言われています。暖房がない場合はシャワーから浴槽にお湯をはったり、浴槽の蓋を開けておくと浴室があたたまり、寒暖差がなくなります。また、お湯の温度は41℃以下でお湯につかる時間は10分以内にしましょう。

2 浴槽から急に立ち上がらない

入浴中には体に水圧がかかっています。急に立ち上がると体にかかっていた水圧がなくなり、圧迫されていた血管が一気に拡張し、脳に行く血液が減ることで脳が貧血のような状態になり、意識を失ってしまうことがあります。浴槽から出るときは、手すりや浴槽のへりなどを使ってゆっくり立ち上がるようにしましょう。

3 入浴時は、家族にひと声かけよう

入浴は、できれば冷え込まない日中にしましょう。入浴時に同居の家族にひと声かけて、特に高齢な方に関しては「時間が長い」「音が全くしない」「突然の大きな音がした」などの異常に注意しましょう。

4 食後すぐの入浴や飲酒後の入浴はひかえる

特に高齢者は食後に血圧が下がりすぎる食後低血圧によって失神することがあるため、食後すぐの入浴は避けましょう。飲酒によっても一時的に血圧が下がります。入浴中も血管が拡張して血圧が下がるので、飲酒後の入浴は、血圧が二重に下がりやすく危険な状態です。飲酒後の入浴は控えるようにしましょう。

5 若くても油断は禁物

ヒートショックは高齢者以外でもおきています。深夜や疲れているときは浴槽にかかる入浴は控えるようにしましょう。

これから寒さが一段と厳しくなってきます。体調に気をつけて過ごしましょう。



やってみよう！

ストレッチ④

椅子の背もたれにつかまり、左側のお尻を椅子に乘せ、右足を曲げて太ももの前の筋肉を伸ばす



- ・太ももの前、大腰筋に効果的。
- ・背中を反らせ過ぎなくてOK！
- ・後ろ足をより後ろに引くと、よく伸びます



勢いをつけない
痛いところまで伸ばさない
呼吸を止めない

問合せ

健康こども課 健康づくり担当 ☎66・3111 内線132、133

特別障害者手当・障害児福祉手当のご案内

〈特別障害者手当〉

- 支給対象者：在宅の20歳以上の重度障害者で、日常生活において常時特別の介護を必要とする方
- 支給対象とならない方：①病院等に継続して3か月を超えて入院している方
②施設等に入所している方
③本人または同居の親族の所得が一定以上ある方
(限度額は扶養親族数により異なります)
- 支給月額：29,590円(2・5・8・11月に3か月分を合算した額を支給)

〈障害児福祉手当〉

- 支給対象者：在宅の20歳未満の重度障害児で、日常生活において常時介護を必要とする方
- 支給対象とならない方：①障害を理由とする公的年金を受給されている方
②施設等に入所している方
③本人または同居の親族の所得が一定以上ある方
(限度額は扶養親族数により異なります)
- 支給月額：16,100円(2・5・8・11月に3か月分を合算した額を支給)

申請に必要な書類は役場福祉介護課にあります。

※いずれの手当も、原則、医師の診断書により認定されます。

問合せ

福祉介護課 福祉担当 ☎66・3111 内線145
秩父福祉事務所 生活保護・地域福祉担当 ☎22・6228

発達障害者就労支援センター（ジョブセンター） ～就労を希望するあなたをサポートします～

埼玉県では、発達障害に特化し、就労相談から職業能力評価、就労訓練、就職活動支援、職場定着までを支援する「発達障害者就労支援センター（ジョブセンター）」を運営しています。また、2月12日(木)には大宮ソニックシティでジョブセンター合同ワークフェスタを開催予定です(要事前申込み)。

同センターでは、発達障害のために就労が困難な方の就労を支援し、それぞれの得意な分野でこれまでに約1,000人が就職しています。

対象 医師の診断や障害者手帳の有無にかかわらず、発達障害の特性を持ち、その自覚がある方で企業等への一般就労(障害者雇用枠での就労を含む)を希望している方。

ただし、障害福祉サービスの就労移行支援を利用して訓練を受ける際には、医師の診断書及び市町村による障害福祉サービスの受給決定が必要です。

問合せ ジョブセンター熊谷

熊谷市桜木町1-137 サンライズ桜木・堀口第二ビル 4・5階
(交通)熊谷駅南口下車徒歩1分 ☎048・501・8917

秩父圏域地域生活支援拠点等のご利用には 事前登録が必要です

秩父圏域(秩父市・横瀬町・皆野町・長瀬町・小鹿野町)では、地域で生活する障がいのある方を支援するため、地域生活支援拠点等事業を進めています。その一環として、ご家族に急な事態が生じたときなど、障がいのある方への緊急支援を実施しています。ご利用には事前登録が必要です。条件に該当して、利用を希望する方は、事前にご相談ください。

※地域生活支援拠点等事業とは、障がい者の重度化・高齢化や「親なき後」を見据え、様々な支援が切れ目なく提供されるよう、障がい者の生活を地域全体で支えるサービス提供体制を構築する事業です。

対象 長瀬町にお住まいの18歳から64歳までの方で、
①障害者手帳をお持ちの方
②自立支援医療(精神通院)、指定難病の受給者で、次の条件のいずれかにあてはまる方
○一人暮らしの方
○同居のご家族が高齢などで障がい者支援に不安のある方
○同居のご家族が他の家族の介護等で障がい者支援に不安のある方

問合せ

福祉介護課 福祉担当
☎66・3111 内線144

簡単な手話を覚えましょう【第70回】

「感染予防をしっかりとしよう」の手話表現



胸の前でつまんだ両手の指先を自分に向け直してから同時に両胸につけます。



立てた右手のひらに4指を直角に曲げた左手の指先をつけ、前へ押し出します。



つまんだ両手2指の指先をへその辺りで上下につけ合わせ、右手を上げます。



動画はこちらから

協力：ちちぶ広域聴覚障害者協会 担当：福祉介護課 ☎66・3111

今年の税の申告受付について

町では2月16日(月)～3月16日(月)に役場3階大会議室で令和8年度分の町県民税と令和7年分の所得税の申告受付を行います。

混雑緩和のため、以下にご理解、ご協力くださいますようお願いいたします。

- ・収支内訳書、医療費控除の明細書は、あらかじめご自宅で作成してください。作成していない場合は、受付できません。
- ・混雑時、対象の行政区でない方は受付をご遠慮いただき、対象の行政区の方を優先的にご案内させていただく場合があります。
- ・土地建物や株式などの分離課税所得がある方、新たに住宅ローン控除を受ける方、青色申告をされる方、損失や損益通算等がある方、亡くなった方の申告(準確定申告)をされる方、および過年分(令和6年分以前)の所得税の申告をされる方は、直接税務署で申告してください。

なお、町及び税務署では、申告書等の控えに受付印の押なつを行わないこととしておりますので、あらかじめご了承ください。

詳細につきましては、広報2月号に掲載します。

問合せ 税務会計課 課税担当 ☎66・3111 内線115

税 務 署 か ら の 重 要 な お 知 ら せ

マイナンバーカードとスマホでもっとつながる！e-Tax！

申告書の作成は、国税庁HP「確定申告書等作成コーナー」から、マイナンバーカードを読み取り、マイナポータルアプリと連携することで、給与・年金等の収入のほか、医療費控除やふるさと納税等の寄附金控除の申告に必要な情報を取得し、一括入力されるので、時間がかからず簡単に作成できます。また、医療費の領収書やふるさと納税の受領証明書などの収集・保管・入力が不要となり大変便利です！ぜひマイナポータル連携を使ったe-Taxをご利用ください。

※マイナポータルと連携するためには、初回のみ事前準備が必要です。お早めの準備をお願いします。

※給与情報と連携するには、源泉徴収票がe-Taxで提出されている必要があります。

＜確定申告はこちら＞



作成コーナー



＜マイナポータル連携はこちら＞



＜税務署への来署をご検討の方へ＞

令和8年1月5日(月)から2月13日(金)までは、税務署内に確定申告会場はありません。

申告相談を希望される方は、令和8年2月16日(月)から3月16日(月)までの確定申告期間中に確定申告会場へお越しください。

確定申告会場への入場には、国税庁LINE公式アカウントを通じたオンライン事前予約又は確定申告会場で配付している入場整理券が必要です。

【1月以降】

2月13日(金)以前に所得税・個人消費税・贈与税の申告相談を希望される場合は、事前に相談日時等を電話予約いただく必要がありますので、予約なくお越しいただいても対応できません。

※一部国税庁LINE公式アカウントを通じたオンライン事前予約も受け付けております。

＜書面による申告書等をご提出される方へ＞

令和7年1月以降、確定申告書等の控えに収受日付印の押なつを行わないこととしました。申告書等の提出年月日は、必要に応じて、ご自身で記録・管理をお願いします。

※e-Taxを利用すると、申告書等データの送信後にメッセージボックスから送信日や申告内容を確認することができますので、ぜひご利用ください。

確定申告会場では、ご自宅で作成された申告書の検算(金額の確認など)や書面による申告書の作成はしていませんので、e-Tax又は郵送等での提出をお願いします。

固定資産税のよくあるご質問とお願い

Q. 土地や建物を売却したのに、どうして納税通知書が来るの？

A. 1月1日現在の所有者の方に課税されるためです。

固定資産税は、原則、賦課期日と呼ばれる1月1日現在の所有者の方に対して課税されます。以下に、令和8年度の固定資産税について、例示いたします。

所有権移転日	令和8年度の納税義務者
令和7年12月10日	買主(新たな所有者)
令和8年1月10日	売主(元の所有者)

『所有権移転日』は、実際の売買日等ではなく、『登記日』を指します。

※登記されていない家屋(未登記家屋)について、所有者の方が変更となった場合は、『未登記家屋所有権移転申告書』により、税務会計課へ申告をお願いいたします。また、未登記家屋を取り壊した場合は、税務会計課までお申出ください。

問合せ 税務会計課 課税担当 ☎66・3111 内線113

国税の納付はキャッシュレスで！ ～金融機関等へのお出かけ不要～

国税の納付は、金融機関等の窓口での現金納付の他、さまざまな納付手段があります。

- ・ **ダイレクト納付**（源泉所得税を納めている方など頻繁に納付手続をされる方にお勧め。）
- ・ **振替納税**（申告所得税や消費税（個人）の確定申告書を毎年提出する必要のある方にお勧め。）
- ・ **インターネットバンキング**
- ・ **クレジットカード納付**（納付額に応じた手数料がかかります。）
- ・ **スマホアプリ納付**



窓口に出向かずに納付ができる納付手段がお勧めです。特に、法人の方には、ダイレクト納付を、個人の方には振替納税をお勧めいたします。ぜひこの機会にご利用の開始をお願いいたします。

《国税の納付手続き》

国税の納税案内



『令和8年度 償却資産申告書』の提出について

個人や法人で事業を営んでいる方が、その事業のために用いる機械、装置、工具、器具、備品などで、原則、取得価額が10万円以上のものは、『償却資産』として申告が必要となります。

町内に以上のような資産を所有されている方は、令和8年1月1日現在の状況の申告をお願いいたします。

※該当する方には、令和7年12月上旬に「償却資産申告書」を送付しています。

初めて申告される方で、申告書がない場合は、役場税務会計課までお申出ください。

また、農作業に使うトラクタやコンバイン、土木作業や運搬作業に使うミニショベルカーやフォークリフトなどは特殊自動車に分類されており、**大きさや最高速度などの条件によって、軽自動車税の対象となる場合があります。**

特殊自動車の条件などについては、町ホームページをご覧ください。役場税務会計課までお問い合わせください。

申告期限：令和8年2月2日(月)

eTAX (<https://www.eltax.lta.go.jp/>) による電子申告もできます。



問合せ 税務会計課 課税担当 ☎66・3111 内線113

社会保険料控除のご案内

国民健康保険税、介護保険料および後期高齢者医療保険料の納付額は、所得税や町県民税の申告等で社会保険料控除の一部として使用できます。1年間（1月1日～12月31日）の納付額が不明の場合、税務会計課窓口で納付金額確認書を交付いたします。なお、年金から特別徴収（天引き）されている方は年金保険者から送付される源泉徴収票をご確認ください。

申請者：原則として本人または同一世帯の方

必要なもの：運転免許証等の本人確認書類、代理人の場合は委任状

※令和7年分は2月2日から交付を予定していますが、それ以前に必要な方はご相談ください。

※納付金額について電話での回答はできませんのであらかじめご了承ください。

問合せ 税務会計課 課税担当 ☎66・3111 内線115

令和7年度「税」に関する中学生の標語の表彰

秩父税務署管内国税モニター会では、次世代の担い手となる中学生に、税に関する理解と関心を高めてもらうため、今年度も中学生を対象に「税に関する標語」の募集を行いました。秩父税務署管内中学校13校より総数1,930点の応募があり、その中から、長瀬中学校の生徒が応募した標語2点が優秀作品に選ばれました。表彰は、11月の税を考える週間に行われました。【11月13日】



左から 新井さん 河内さん

【 標 語 】	賞 名	氏 名	標 語
	長瀬町長賞	あらい 新井 浩陽(3年)	未来へと続く社会を支える税
	長瀬町教育長賞	かわち 河内 はな 羽菜(2年)	支えあい税がつなぐよ笑顔の輪

警察官をかたる逮捕名目詐欺に注意！！

秩父警察署管内では、警察官を騙った詐欺が多発しています。
本年に入り、秩父警察署管内で発生した特殊詐欺8件中、6件が警察官をかたった手口です。
(令和7年8月28日現在)

この手の特徴は、

他県の警察官を名乗る。

携帯電話に騙しの電話が掛かってくることが多い。

SNSに誘導されテレビ電話でニセ警察手帳やニセ逮捕状を示される。

若い世代の被害者も多い。

という傾向があります。

警察官がSNSで連絡を取ったり、テレビ電話で手帳や逮捕状を見せることは**絶対にありません。**

このような電話を受けたら、すぐに電話を切り、秩父警察署(☎24・0110)へ電話をかけなおしましょう。



地域福祉計画・地域福祉活動計画(案)へのご意見を募集しています

町では、誰もが住み慣れた地域で安心して、心豊かに暮らしていけるまちを目指すため、「長瀬町地域福祉計画・地域福祉活動計画【第3次】」の策定を進めています。

このたび、計画案をまとめましたので、計画をより充実したものにするため、皆様からのご意見を募集します。

公表および意見募集期限

1月20日(火)

公表場所

※FAX、電子メールの場合は午後5時まで、郵送の場合は同日必着

町ホームページ、福祉介護課、ふれ愛ベース長瀬、中央公民館、社会福祉協議会

※閉庁日および休館日を除く。

意見の提出方法

住所、氏名、連絡先、意見を、

郵送 〒369-1392 長瀬町 福祉介護課 宛

FAX 66・3564

電子メール pubcome@town.nagatoro.saitama.jp

または直接、福祉介護課窓口へ

問合せ 福祉介護課 福祉担当 ☎66・3111 内線144

インフルエンザ・新型コロナウイルス感染症予防接種はお済みですか？

高齢者（接種日に満65歳以上の方）の方について、インフルエンザ及び新型コロナウイルス感染症予防接種費用の一部助成を行っております。

また、中学3年生について、インフルエンザHAワクチン予防接種費用の全額助成を行っております。

接種可能期間は、**1月31日(土)**までとなっています。

まだ接種が済んでいない方で接種を希望する方は、医療機関に予約の上、問診・接種を受けてください。

なお、中学3年生で経鼻弱毒生インフルエンザワクチンを接種する場合については、自己負担が発生します。ご希望の場合は、接種医療機関にご相談ください。

問合せ 健康こども課 健康づくり担当
☎66・3111 内線132・133

令和7年度長瀬町スポーツ表彰を行います！

町では、令和7年1月1日～12月31日に開催された各種スポーツ大会で優秀な成績を収めた町内在住者または町内団体、町出身の学生に「長瀬町スポーツ表彰」を贈呈します。

表彰基準のいずれかに該当する成績を収め、表彰を希望する個人または団体は、下記提出書類を受付期間内に、長瀬町中央公民館窓口へご提出ください。

その他分からないことがございましたら、下記担当までお問い合わせください。

【表彰基準】

1. 国際大会出場
2. 全国大会3位以内入賞
3. 全国大会出場
4. 関東大会または東日本大会6位以内入賞
5. 埼玉県大会3位以内入賞
6. 県北部大会3位以内入賞（小・中学生のみ）
7. 秩父郡市大会優勝（中学生のみ）

※表彰区分は、1・2が「栄誉賞」、3～5が「優秀賞」、6・7が「奨励賞」となります。

【受付期間】 令和8年1月5日(月)～28日(水) 土日祝日を除く

【受付時間】 午前9時～午後5時

【受付場所】 長瀬町中央公民館 窓口

【提出書類】 ①推薦書(指定様式は、中央公民館窓口で配布します。)
②大会要項(大会名及び主催団体がわかるもの)
③プログラム(参加人数及び大会規模がわかるもの)
④賞状(成績又は記録がわかるもの)の写し

【問合せ】 教育委員会 生涯学習担当(長瀬町中央公民館内)

☎66・1800 FAX 66・1564

✉ kyoiku@town.nagatoro.saitam.jp

令和8年度奨学生を募集します（入学準備金／育英奨学資金）

町では、経済的な理由により就学が困難な町内に住所を有する方に無利子で奨学金の貸与を行っています。対象者は、高校・大学等に入学を予定している方、又は現在すでに在学している方となります。

■入学準備金 高校 300,000円（入学時）
大学 400,000円（ 〃 ）

■育英奨学資金 国公立高校 10,000円（月 額）
私立高校 20,000円（ 〃 ）
国公立大学 20,000円（ 〃 ）
私立大学 30,000円（ 〃 ）

■募 集 人 数 入学準備金 1名
育英奨学資金 1名

※入学準備金、育英奨学資金とも、申請者が複数名となった場合には、選考により貸与者を決定します。

■返 還 方 法 卒業後、1年間据え置き、翌月から5年以内に全額返還していただきます。

■申 請 方 法 教育委員会窓口にある申請書に必要書類を添えて、提出してください。

申請書は1月23日（金）から配布します。

■申 請 期 限 入学準備金 2月27日（金）

育英奨学資金 3月27日（金）

本募集は、令和8年度予算の成立が前提であり、今後、内容等が変更になることもありますので、あらかじめご了承ください。

また、長瀬町では、大学等卒業後の若年層に対し、奨学金返済の負担軽減を図るため、『大学等奨学金利子支援給付金』の支給を行っています。有利子の奨学金を借りた場合でも、本給付金を活用していただければ、利子の負担を軽減して返済ができます。詳しくは、町のホームページをご覧ください。



詳細はコチラ

町以外の奨学金制度

【埼玉県】

埼玉県高等学校等奨学金は、県で行っている高等学校等（国公立・私立、県内・県外いずれも対象）に通う人を対象とした貸付制度です。



詳細はコチラ

【日本学生支援機構】

返済不要の給付型や無利子の奨学金など、様々な奨学金貸与の制度が設けられています。



詳細はコチラ

※埼玉県・日本学生支援機構の返還型奨学金の場合、返還の期間が長く、月当たりの返還額が定額のため、返済しやすくなっています。

問合せ 教育委員会 教育総務担当 ☎66・3111 内線304



町長コラム

04 「笑顔・元気・挨拶」

町民の皆様、改めまして新年おめでとうございます。

町長として初めての年越しとなりました。就任以来5か月が経過し、去年は様々な事業やイベント・出来事を経験させていただきました。

11月には、私個人の2023年4月の町議会議員選における、選挙運動費用収支報告書の記載ミスなどにより、町民の皆様には大変なご心配とご迷惑をおかけしたことを、心よりお詫び申し上げます。誠に申し訳ございませんでした。

今後も、町民の皆様の声을丁寧を受け止め、日々の行政運営において誠実な対応を心がけ、長瀬町のために全力で働かせていただきたいと思いますと考えておりますので、引き続きご理解とご協力を賜りますよう、心からお願い申し上げます。

さて、今年は午年で「馬」に象徴される年です。馬は古来より強さとスピードの象徴であり、前進や開運を意味する動物でもあります。午年は、変化を恐れず新しい挑戦に踏み出すパワーを秘めた年とされ、行動力や独立心を促す年とも言われております。長瀬町にとっても今年は、旧長瀬第二小学校の活用や小中一貫教育の在り方について、決断をしなくてはならない大変重要な一年です。関係者の皆様と十分に熟考を重ね、そして馬のようにスピード感を持ちながら、常に前進する気持ちを忘れずに、業務を遂行して参ります。

1月11日（日）には、長瀬中学校体育館で「二十歳の集い」を開催いたします。二十歳という人生の節目をお迎えになる皆様、誠におめでとうございます！将来に向けて、一步一步力強く「笑顔・元気・挨拶」をいつまでも忘れずに歩まれることを期待いたします。

鈴木 日出男



歯をしっかりと磨こう！

11月8日の「いい歯の日」にちなんで、町内の高砂保育園と第一小学校の全校生徒を対象に「はみがき教室」を行いました。

園児達へは「食べたらずみがき、仕上げ磨きもしてもらうこと」、「甘い物の取り過ぎに気をつけること」、「何でもよく噛んで食べること」など歯に大切なことを学んでもらいました。

小学校でも、歯科衛生士から学年に合わせた内容で虫歯のできる流れや正しい歯ブラシの持ち方、ジュースやスポーツドリンクに入っている砂糖の量などについて話がありました。

また、児童のアンケートでは、「プラークは酸のため歯を溶かしてしまうため、歯みがきを丁寧にすることが大切だと分かった。」や「虫歯が認知症や体全体の病気と関わっていることを初めて知り驚いた。」などの感想がありました。

長瀬町では、正しい歯の磨き方を小さい頃から学び、一生自分の歯で過ごせるように「歯と口の健康づくり」を推進しています。正しい歯磨きの仕方を身につけたり、定期的に歯科検診を受けるなどして自分の歯を大切にしていきましょう。



高砂保育園 11月11日(火)

第一小学校 11月4日(火)・12日(水)

明治安田生命保険相互会社様よりご寄附をいただきました



同社熊谷支社長 青木様(左)と鈴木町長(右)

町民の健康増進や町民サービスの向上及び地域の活性化を図ることを目的に、明治安田生命保険相互会社様より、501,500円の寄附をいただきました。

この寄附金は、同社の「地元の元気プロジェクト」の一環である「私の地元応援募金」として、当町にゆかりのある全国の明治安田生命グループの従業員の皆様からの募金を基としたものです。

いただいた寄附は、町健康づくりや介護予防、子育て支援などの財源として大切に活用させていただきます。【11月17日】

第69回公衆衛生事業功労者表彰

長瀬町在住の^{たかはしりつこ}高橋律子助産師が埼玉県庁にて知事より公衆衛生事業功労者として表彰されました。県内で公衆衛生事業において顕著な功績を挙げられた方々の功績を称えるものです。

高橋助産師は、「ほっとハグくむママサロンが始まって10年経ちました。今後も続けていきたいと思いますので、宜しくお願いします。」とおっしゃっていました。

「ほっとハグくむママサロン」は、秩父地域の1市4町の合同事業です。助産師が妊婦・産婦及び子育て中の方や妊娠を希望する方の相談など幅広くお聞きしておりますので、ぜひ、お越しください。

各会場の開催日時についてはこちら⇒



令和7年度「8020よい歯のコンクール」表彰式

ルートイン秩父にて「8020よい歯のコンクール」の表彰式がありました。

審査は秩父郡市医師会が行い、町からは、^{そめの}染野 ^{のぶゆき}巨志さん（野上下郷在住）が表彰を受けました。また、秩父郡市内で最優良賞に推薦され、さいたま市内の会場で、埼玉県知事賞・埼玉県歯科医師会会長賞にも表彰されました。

よい歯の秘訣について何うと、
「1日3回、食べたらずぐ歯みがきをしていること」「何でもよく食べること」と話してくださいました。【11月9日】



長生きして、豊かで健康に過ごすためには、しっかり健康的な食事を、いつまでも自分の歯で口から摂れることが重要だと言われています。そして、この美味しく健康的な食事を摂るためには、健康な『歯』が必要です。

国と日本歯科医師会では、必要な歯の本数を20本と提唱しており、最低20本以上自分の歯があれば、ほとんどの食べ物を噛み砕くことができると考えられています。

生涯、自分の歯で生活できることは、元気でいることにもつながります。定期的に健診を行い、健康な歯を保ちましょう。

高齢者叙勲 瑞寶小綬章受章

^{むらたろうろう}村田六郎氏が、教育の振興に貢献された88歳の方に贈られる高齢者叙勲で瑞寶小綬章を受章しました。

村田氏は、県立高等学校や教育センターに長年勤務し、秩父農工科学高等学校の校長を最後に退職されました。その後、平成15年4月から5年間長瀬町教育長として学校教育の振興と発展に貢献されました。

受章に際し、村田氏は「このような栄えある受章は、これまで関わった皆様方のご指導とご支援の賜で、厚く御礼申し上げます。今後はこの受章に恥じないような余生を送りたいと思います。」と話されていました。

※ご本人の希望により、写真の掲載はございません。

農業委員会視察研修会

農業委員会の視察研修会で深谷市の「深谷テラスヤサイな仲間たちファーム」と熊谷市で開催された「2025彩の国食と農林業ドリームフェスタ」を見学してきました。深谷テラスでは施設内で管理された畑で収穫体験を行い、珍しい品種の野菜や施設の維持管理について学ぶことが出来ました。また、ドリームフェスタでは新品種や害虫防除についての研究展示を見学することができ、1日を通して充実した研修会となりました。【11月16日】



はつらつ！長瀬就職相談会



長瀬町役場にて「はつらつ！長瀬就職相談会」が行われました。（主催：長瀬町役場、ハローワーク秩父、後援：長瀬町商工会）。原則事前予約・服装自由で、子育て世代やシニアの方々も気軽に参加ができる形での開催となりました。

長瀬地域の企業8社が参加し、町内外の就職・再就職希望者39名（相談回数53回）にご参加をいただきました。また長瀬町役場の案内ブースも出展しました。【12月12日】

本野上地区公園にブランコとスイング遊具を設置しました！

公益財団法人ライフスポーツ財団から交付された、子ども活動支援金（１００万円）を活用し、新たにブランコとスイング遊具を設置しました。

この支援金は、子どもたちの健全な心身の発達に資することを目的とする事業に対し交付されるもので、２年連続で当町の取り組みが認められたものです。

この公園には、新たに設置した遊具の他に、全身を使って遊ぶことのできるコンビネーション遊具もあります。

また、隣接するふれ愛ベース長瀬でも様々な事業も行っていますので、ぜひ遊びに来てください。



２連ブランコ



スイング遊具

証明書がコンビニで発行できます

マイナンバーカードを使って、全国のコンビニで各種証明書を取得できます。お忙しい方でも、早朝・夜間・土日祝日に利用できて便利のため、ぜひご利用ください。

- 利用できる時間 午前６時３０分～午後１１時（システム停止日を除く）
- 必要なもの マイナンバーカード（４桁の暗証番号）
- 取得できる証明書 ・住民票の写し ・印鑑登録証明書 ・所得（課税）証明書
- 手数料 各２００円
- 利用できる場所 全国に対応コンビニ（セブンイレブン、ローソン、ファミリーマートなどマルチコピー機設置店舗）



注意事項

- ・暗証番号を連続で３回間違えるとロックがかかり利用できなくなります。その場合、町民課で暗証番号ロック解除の手続きが必要になります。
- ・住民票の除票、発行制限を受けている方の住民票など、取得できない住民票もあります。
- ・所得（課税）証明書は最新年度のみの交付となります。また、前年の収入申告をしていない場合、交付できないことがあります。

問合せ 長瀬町役場 ☎ ６６・３１１１ 町民課 住民担当 内線 １２６
税務会計課 管理担当 内線 １１６

使用済みてんぷら油を回収しています

町では、秩父圏域 １市４町で構成するちちぶ定住自立圏構想の連携事業として、環境保全・ごみの減量化を図るため、家庭から出る**使用済みてんぷら油や賞味期限切れの油（缶はそのまま出せます）**を回収する取り組みを行っております。

個人・法人・団体等から回収した廃食油は、環境にやさしいバイオディーゼル燃料（ＢＤＦ）の原材料としています。

この地球環境に配慮した取り組みに、皆様のご協力をお願いします。

- 回収する廃食用油** 家庭で使用した植物性の食用油（サラダ油、コーン油、ごま油、なたね油、大豆油、オリーブ油など）
- 回収できない油** ラード等の動物油、ドレッシング、機械油、エンジンオイル、固化している油など
- 回収方法** 「てんかす」などを取り除き、油がこぼれないよう、ペットボトル等の容器に入れてお持ちください。
- 回収場所・時間** 長瀬町役場 １階・町民課窓口
午前８時３０分～正午、午後１時～５時１５分（土日・祝日と年末年始は除きます。）

問合せ 町民課 環境衛生担当 ☎ ６６・３１１１ 内線 １２６

浄化槽にも定期健康診断が必要です

浄化槽設置者には、日頃のメンテナンス（定期点検や清掃）とは別に、**年１回の法定検査を受検することが法律で義務づけられています。**検査を受けていないと悪臭や故障の原因にもなるため、長く浄化槽をお使いいただくためにも受検をお願いします。

また、浄化槽を新しく設置したり、廃止・休止等をした場合には、町への届出が必要です。詳しくは町ホームページをご覧ください。下記担当までお問い合わせください。

◆町ＨＰ内のこちらで確認できます

くらし・健康・福祉→ごみ・生活環境→上下水道→浄化槽に関する手続き

問合せ 町民課 環境衛生担当 ☎ ６６・３１１１ 内線 １２６

◎法定検査申込先

一般社団法人埼玉県浄化槽協会

☎ ０４８－５０１－５７０７

HP <https://saijohkyo.or.jp/>



お知らせ

自衛官等募集

●自衛官候補生（任期制自衛官）
 受付期間 年間を通じて受付中
 募集資格 18歳以上33歳未満の者
 ※令和8年4月1日までに18歳になる17歳含む
 ※32歳の者は、一部制限あり
 ●第1回予備自衛官補（一般）
 受付締切 4月上旬予定
 試験期日 4月中旬予定
 応募資格 18歳以上52歳未満の者
 ●第1回予備自衛官補（技能）
 受付締切 4月上旬予定
 試験期日 4月中旬予定
 応募資格 18歳以上～55歳未満の者
 国家免許資格保有者
 （保有資格により年齢上限差異あり）
 ※詳細はお問い合わせ下さい。
 問合せ 自衛隊秩父地域事務所
 秩父郡市担当広報官：満木業務用携帯
 ☎080・3431・0635

令和8年消防団出初式

日時 1月11日(日) 午前9時
 場所 宝登山神社、大東河原
 内容 人員点呼・安全祈願後、放水演習
 問合せ 総務課 自治振興担当
 ☎66・3111 内線212

自伐型林業とつなぐ 「山の相談会」を開催します！

秩父地域では小さな林業「自伐型林業」の実践者の育成を図っています。一方、山林の管理や整備が行き届いていない山林も多くあります。そこで、自伐型林業の実践団体等と山林所有者とを交えた山林の管理等について相談会を次のとおり開催します。ご興味のある方はぜひご参加ください。
 開催日時 2月15日(日) 午後1時～4時
 会場 秩父宮記念市民会館けやきフォーラム
 対象者 秩父地域に山林をお持ちの方、自伐型林業に興味のある方

申込方法 当日参加もできますが、事前のお申込みをお願いします。下記申込フォームから申し込みください。また詳細はHP「森の活人」に掲載しています。
 締切 2月13日(金)
 問合せ 秩父地域森林林業活性化協議会事務局(秩父市森づくり課)
 ☎22・2369



申込フォーム



森の活人HP

後継者向け

「秩父地域アトツギ支援セミナーin秩父」開催！

秩父市産業支援課では市内事業者の事業承継支援を行っています。今回は秩父地域の事業後継者(アトツギ)を対象にセミナーを開催します。これから事業承継を控える若手後継者はもちろん、経営者や後継者予定の方にもおすすめのセミナーです。本セミナーでは、後継者が既存の資源を活用して会社経営を行っていく実例や、中小企業庁主催「アトツギ甲子園」でファイナリストに輝いた方をゲストに迎え開催します。

日時 1月16日(金) 午後6時30分～9時
 場所 秩父市地場産業センター 3階 秩父商工会議所(301会議室)
 (秩父市宮側町1-7)
 対象 秩父地域の事業承継・アトツギに関心のある方、後継者、後継者予定者、若手経営者etc
 参加費 無料
 問合せ 秩父市産業観光部 産業支援課
 ☎25・5208

秩父農工科学高校 演劇部 第46回自主公演

日付 2月8日(日)
 場所 秩父宮記念市民会館・大ホールフォレスト
 演目 ①岡田麿里／作『あの日見た花の名前を僕達はまだ知らない。』
 ②コイケユタカ／作『拝啓アンドロメダ』
 時間 昼の部／午前10時30分開場 11時開演
 夕の部／午後4時開場 4時30分開演

入場料 前売り500円・当日700円
 ※著作権の都合上、①のみご観劇の場合は無料
 ご予約・お問い合わせ
 秩父農工科学高校 ☎22・3017
 夜間・小池 豊 ☎24・0889

スポーツ協会 志賀高原スキー教室 参加者募集！

町スポーツ協会では、志賀高原において1泊2日のスキー教室を開催します。この機会にぜひ冬のスポーツに親しんでください。

体調を確認の上、ご参加いただき、発熱・咳等の症状がみられる場合には、参加をお控えください。

日時 2月14日(土)～15日(日)
 午前6時 長瀬町役場出発
 場所 志賀高原スキー場
 (長野県下高井郡山ノ内町)
 宿泊 ホテル大六
 ☎0269・34・2210
 費用 22,000円
 対象 町内在住在勤者
 (小学生以下は保護者同伴とします。)
 定員 20名(先着順)
 内容 スキー講習ほかゲレンデツアー
 主催 町スポーツ協会 町スキー愛好会
 その他 レンタル用品及びリフト券は、個人負担になります。
 2月15日(日)は、スキーこどもの日で小学生以下は、リフト1日券が無料となります。
 申込み 町スキー愛好会事務局 中畝
 ☎66・2819
 町スポーツ協会事務局
 ☎66・1800
 (長瀬町中央公民館内)

令和8年経済センサス- 活動調査の調査員募集について

全国および地域の経済活動の実態を明らかにし、各種統計調査の母集団情報を得ることを目的とする「経済センサス-活動調査」の調査員を募集します。詳細については次の二次元コードをご確認いただくか、以下の問合せ先までご連絡ください。

募集人数 6名
 応募期限 1月21日(水)
 問合せ 企画財政課 企画担当
 ☎66・3111 内線222



「広報ながとろ」の有料広告主を募集中！

あなたの会社・お店・商品・各種イベント等のPRに「広報ながとろ」を活用してみませんか？
 広報ながとろに、皆様からの広告を有料で掲載できます。
 今月号から、「くらしのメモ」欄に加え、本誌内にも有料広告が掲載出来るようになりました。
 1ヶ月単位での掲載が可能です。掲載をご希望の方は、下記担当までご連絡下さい。
 ※掲載位置はスペース等を考慮し、町が決定します。
 「くらしのメモ」に掲載を希望の方は、別途ご相談ください。

サイズ 第1号：縦50mm×横85mm(1色刷り) 5,000円/月
 (本誌) 第2号：縦50mm×横175mm(1色刷り) 10,000円/月

問合せ 企画財政課 企画担当 ☎66・3111 内線222

給付年金コーナー

国民年金

～新成人の皆さんへ～

国民年金は20歳以上60歳未満の方が加入することが義務付けられています。年をとったとき、病気や事故で障害が残ったとき、家族の働き手が亡くなったときに、働いている世代みんなで支えようという考えで作られた仕組みです。

国民年金加入のお知らせ

20歳になってから概ね2週間以内に、日本年金機構から国民年金に加入したことのお知らせが届きます。内容は「基礎年金番号通知書」、「国民年金加入のお知らせ」、「国民年金保険料納付書」、「国民年金の加入と保険料のご案内(パンフレット)」、「保険料の免除・納付猶予制度と学生納付特例制度の申請書」、「返信用封筒」が送付されます。

※厚生年金保険に加入している方を除きます。

■将来の大きな支えになります

国民年金は20歳から60歳までの方が加入し、保険料を納める制度です。
国が責任をもって運営するため、安定していますし、年金の給付は生涯にわたって保障されます。

■老後のためだけのものではありません

国民年金には、年をとったときの老齢年金のほか、障害年金や遺族年金もあります。障害年金は、病気や事故で障害が残ったときに受け取れます。また、遺族年金は加入者が死亡した場合、その加入者により生計を維持されていた遺族（「子のある配偶者」や「子」）が受け取れます。

詳しくは日本年金機構のホームページ(<https://www.nenkin.go.jp/>)をご覧ください。(You tube 厚生労働省チャンネルで動画視聴もできます)

問合せ 秩父年金事務所 ☎27・6560

精神障害者保健福祉手帳2級をお持ちの方が 新たに重度心身障害者医療費支給事業の対象となりました！

令和8年1月より重度心身障害者医療費支給事業の対象者が拡大され、新たに精神障害者保健福祉手帳2級の方の精神科の通院医療にかかる自己負担分を助成することとなりました。

医療費助成を受けるためには、町に受給資格を登録する必要があります。

(自立支援医療と重度心身障害者医療の両方の受給者証が必要です。)

－受給資格の対象となる方の条件－

1. 精神障害者保健福祉手帳2級を65歳未満で取得していること
2. 自立支援医療制度の精神通院医療を受けていること
3. 年間所得が3,661,000円未満であること（扶養親族の人数によって異なる）
4. 町内に住所を有していること



詳細はコチラ

問合せ 町民課 給付担当
☎66・3111 内線125

1月の納期

●町県民税
■普通徴収（第4期分）

●介護保険料
■普通徴収（第7期分）

●国民健康保険税
■普通徴収（第7期分）

●後期高齢者医療保険料
■普通徴収（第7期分）

納期限は2月2日(月)です。口座振替の場合は1月26日(月)が振替日になりますので、ご利用の方は残高をご確認ください。

問合せ 役場 ☎66・3111

町県民税 税務会計課 課税担当 内線115
国民健康保険税 税務会計課 課税担当 内線116
介護保険料 福祉介護課 介護包括ケア担当 内線143
後期高齢者医療保険料 町民課 給付担当 内線123

人のうごき 令和7年12月1日現在(前月比)



11月中の届出			
人口	6,234人(-8)	世帯数	2,847戸(-3)
男	3,079人(-5)	転入	8人
女	3,155人(-3)	転出	10人
出生	0人	死亡	6人(男5人・女1人)

◆休日在宅歯科当番医◆

下記の日時に歯科の救急患者の方に対して、当番歯科医療機関で歯科診療(応急処置)を実施します。

診療時間：午前10時～午後1時			
1月1日(木)	しまだ歯科医院	小鹿野町	☎ 72・7201
1月2日(金)	そよ風歯科医院	秩父市太田	☎ 62・1149
1月3日(土)	たかはし歯科医院	秩父市中村町	☎ 26・5605
1月4日(日)	田口歯科医院	秩父市黒谷	☎ 22・1118
1月12日(月)	たばた歯科医院	横瀬町	☎ 25・2323

事前に当番歯科医療機関に電話してから受診してください。診療費用は通常の保険診療となりますので、保険証等をご持参ください。

問合せ

秩父市地域医療対策課 ☎ 22・2279

◆休日急患対応◆ まずは休日診療所または在宅当番医療機関を受診してください。 ※急遽、変更がある場合があります。

	在宅当番医療機関 診療時間：午前9時～午後6時	救急告示医療機関※ 診療時間：午前8時30分～翌朝午前8時30分	秩父市医師会休日診療所 診療時間：午前9時～午後5時 受付終了時間：午後4時30分
1月1日	石塚クリニック(内・呼) 秩父市大野原 ☎ 22-6122 金子医院(内) 皆野町 ☎ 62-0039	秩父市立病院 秩父市桜木町 ☎ 23-0611	
1月2日	小鹿野中央病院(内) 小鹿野町 ☎ 75-2332	秩父市立病院 秩父市桜木町 ☎ 23-0611	休日診療所(内・小) ☎ 23-8561 午前10時～午後3時 受付終了時間 午後2時30分
1月3日	あらいクリニック(小・内) 秩父市本町 ☎ 25-2711 金子クリニック(内) 秩父市山田 ☎ 21-7270	皆野病院 皆野町 ☎ 62-6300	
1月4日	荒船医院(内) 横瀬町 ☎ 24-0160 健生堂医院(内・外) 秩父市東町 ☎ 22-0270	秩父市立病院 秩父市桜木町 ☎ 23-0611	
1月11日	小鹿野中央病院(内) 小鹿野町 ☎ 75-2332	秩父市立病院 秩父市桜木町 ☎ 23-0611	休日診療所(内・小) 秩父市熊木町 ☎ 23-8561 ※時間が変更になる場合があります。
1月12日	水野医院(内) 秩父市山田 ☎ 22-3315	皆野病院 皆野町 ☎ 62-6300	
1月18日	秩父生協病院(内) 秩父市阿保町 ☎ 23-1300	秩父市立病院 秩父市桜木町 ☎ 23-0611	
1月25日	小鹿野中央病院(内) 小鹿野町 ☎ 75-2332	秩父市立病院 秩父市桜木町 ☎ 23-0611	
2月1日	南須原医院(内・外) 長瀬町 ☎ 66-2038	秩父市立病院 秩父市桜木町 ☎ 23-0611	

※重症救急患者優先のため、軽症と思われる場合にはお待ちいただくことがあります。午後6時以降からは電話で確認の上、受診してください。

平日夜間急患対応	平日夜間小児初期急患対応 午後7時30分～10時(祝日は行いません)	救急電話相談
午後6時以降は必ず電話で確認の上、受診してください。	必ず電話で確認のうえ、受診してください。	24時間365日で実施しています。大人や子どもの相談に対応するとともに医療機関の案内をします。急な病気やけがに関して、看護師の相談員が医療機関を受診すべきかどうかなどアドバイスしますので、判断に迷ったときはお気軽にお電話ください。
月曜日 皆野病院 皆野町 ☎ 62-6300	あらいクリニック 秩父市本町 ☎ 25-2711	※NTTプッシュ回線、ひかり電話、携帯電話の場合 ☎ #7119(シャープ119番)
火曜日 秩父市立病院 秩父市桜木町 ☎ 23-0611	秩父市立病院 秩父市桜木町 ☎ 23-0611	※ダイヤル回線、IP電話、PHSの場合 ☎ 048-824-4199
水曜日 皆野病院 皆野町 ☎ 62-6300	皆野病院 皆野町 ☎ 62-6300	
木曜日 秩父市立病院 秩父市桜木町 ☎ 23-0611	秩父市立病院 秩父市桜木町 ☎ 23-0611	
金曜日 秩父市立病院 秩父市桜木町 ☎ 23-0611	秩父市立病院 秩父市桜木町 ☎ 23-0611	
土曜日 皆野病院 皆野町 ☎ 62-6300		

○受診の際、お薬手帳をお持ちの方は持参してください。

○平日、休日の救急医療体制については秩父市医師会HPでもご確認ください。

※受診する場合は、電話してからご来院ください。

秩父市医師会HP▶



★わが家のアイドル★1歳になったよ!!

応募方法

広報「ながとろ」では、毎月満1歳～1歳半位までの赤ちゃんを紹介しています。掲載を希望される方は、お子さんの顔写真にコメント(20文字以内)を添え、掲載したい広報発行月の前月1日までに企画財政課(2階)までお申込みください。申込書は町のHPよりダウンロードできます。応募が多く希望月に掲載できなかった方は、順次掲載いたします。

問合せ 企画財政課 企画担当 ☎ 66・3111 内線222

今月の町民ギャラリー(役場1階ホール)

今月はフォト長瀬の皆様の作品を展示しています。30日(金)まで展示しておりますので、ぜひご覧ください。

岩畳作品抄

長瀬町俳句会・十一月例会

夕時雨路面に潤む外灯火

長瀬 五十嵐元克

ぶら下がり裂けて紅色石榴かな

長瀬 大澤光久

勤労を感謝したるや奉納米

長瀬 大森由章

ブライドも欲も捨てたり日向ぼこ

野上 加藤豊子

腰痛も眼のかすむのもなれて冬

本野上 塩谷和彦

両手あげ抱っこをねだる児紅葉狩り

本野上 塩谷俊子

立冬や紅茶とビザのティタイム

岩田 根岸貞子

初冬や寶登山寄席の笑ひ声

桶川市 野原清

小春日や白寿パワの銀捌き

岩田 野村芳子

絵手紙の展示を飾る烏瓜

野上下郷 山本令子

星観る会子等と見あぐる昂かな

秩父市 設楽悦子

一般投稿

足裏に冬のぼり来る天守閣

長瀬 艸子

大節季出張帰りや赤ら顔

長瀬 遊人

安らぎの秩父連山冬霞

本野上 島田千代子

濡れ縁にひととき無心師走かな

井戸 蓬井

願ひ込め闇へ突き打つ除夜の鐘

井戸 大澤珠子

長き夜の夢を拾ひつ旅の茶屋

本野上 大塚安子

冬至過ぎ障子の棧ほど日はのびる

井戸 鈴木末喜子

院内の菊に緊張ほぐれけり

忠一子

私もそろそろ旅支度

長瀬 川辺みどり



子育て支援事業レポート



町HP



フェイスブック
「長瀬町(Nagatoro)」



インスタグラム
「なが撮ろ」

愛育会事業で収穫体験を行いました！

長瀬町愛育会では、子育て支援事業の一環として、7月12日(土)と11月22日(土)に、親子で季節の野菜の収穫体験を行いました。この事業は、本野上にある常木三郎さんの畑をお借りして実施しています。



参加者の声

「子どもが楽しそうで良かった。親の私も楽しませていただきました！」
「たくさんの野菜の収穫、地域の方との交流、とても充実して楽しかったです。」
「大切に育てた野菜なのが伝わってきて、野菜嫌いが大分直りました。」

～愛育会って？～

愛育会の理念は「自分達の健康は自分達の手で」母子から高齢者の方まで、地域の人々の健康づくりを目的にした地域組織活動です。



長瀬町愛育会は昭和35年に結成し、様々な事業を行ってきました。時代の変化により事業も変わってきましたが、現在では、季節の収穫体験や、保健事業への協力、地域の見守り活動等を行っています。



問合せ 長瀬町愛育会事務局 健康こども課 子育て支援担当 ☎66・3111 内線135

「笑顔広がる 心つながり講座」の今後の予定をお知らせします！

- 1月18日(日) 午前10時～ 共働き講座 講師 臨床心理士 山崎淑子 氏
「きょうだい構成に応じて見守る子育てとは」～子育て支援チームと座談会～
- 2月4日(水) 午前10時～ 親学講座 講師 助産師 宮原まり 氏
「性のおはなし おうちでどうする？」～親の心構え～
- 2月15日(日) ① 午前10時～ ② 午前11時～ スキンシップ講座
講師 NHKラジオ体操指導者 鈴木大輔 氏 「おとうさんといっしょ♪」
いずれもふれ愛ベース長瀬で実施します。ぜひご参加ください。

「物価高対応子育て応援手当」について

令和7年11月21日に閣議決定された「強い経済」を実施する総合経済対策において、0歳から高校生年代までのこども達に1人当たり2万円の「物価高対応子育て応援手当」を支給することが決定しました。

現時点では、具体的な申請の受付期間、支給時期などは未定のため、詳細が決まり次第、広報や町ホームページ、子育てアプリなどでお知らせします。

また、児童手当を町から支給されていない受給者(公務員)は、町の受付開始より早く職場より「物価高対応子育て応援手当申請書」を配付される場合があります。必要事項を記入いただき、町の受付期間開始まで大切に保管してください。

問合せ 健康こども課 子育て支援担当 ☎66・3111 内線135

長瀬中学校生徒による職場体験

長瀬中学校の生徒が長瀬町内の事業所で職場体験を行いました。この3日間で働くことの苦労ややりがい、喜びを感じながら不慣れなことにも一生懸命取り組んでいました。【12月10日～12日】



※長瀬町役場では体験の一つとして、広報活動における写真の撮影や掲載写真の選定、今月の「いいとこ長瀬」(表紙)、町公式Instagram「なが撮ろ」への投稿記事の執筆等をしていただきました！

令和8年1月1日発行
発行・編集/長瀬町役場 ☎0494-66-3111(代)
〒369-1392 埼玉県秩父郡長瀬町大字本野上1035-1

税務会計課・町民課窓口
◆日曜開庁日 1月25日(日) 午前9時～正午 午後1時～午後5時
◆納税 ◆戸籍謄本・抄本の交付 ◆住民票の交付
◆税務関係証明書の交付 1月25日(日) ※住民票ネットを利用した住民票の広域交付はできません。